



ประกาศเทศบาลตำบลโพธิ์ชัย

เรื่อง ให้ใช้แผนพัฒนาท้องถิ่นสี่ปี (พ.ศ. ๒๕๖๑ - ๒๕๖๔)

ตามระเบียบกระทรวงมหาดไทยว่าด้วยการจัดทำแผนพัฒนาองค์กรปกครองส่วนท้องถิ่น พ.ศ. ๒๕๕๙ (ฉบับที่ ๒) ข้อ ๑๗ (๔) คณะกรรมการพัฒนาท้องถิ่นพิจารณาร่างแผนพัฒนาท้องถิ่นสี่ปีเพื่อเสนอผู้บริหารท้องถิ่น นั้น คณะกรรมการพัฒนาเทศบาลตำบลโพธิ์ชัย ในการประชุม ครั้งที่ ๓/๒๕๕๙ เมื่อวันที่ ๔ พฤศจิกายน ๒๕๕๙ ได้พิจารณาให้ความเห็นชอบร่างแผนพัฒนาท้องถิ่นสี่ปี (พ.ศ. ๒๕๖๑ - ๒๕๖๔) และนายกเทศมนตรีตำบลโพธิ์ชัยได้พิจารณาอนุมัติร่างแผนพัฒนาท้องถิ่นสี่ปีและประกาศใช้แผนพัฒนาท้องถิ่นสี่ปี ซึ่งแผนดังกล่าวนี้จะเป็นข้อกำหนดในการนำไปใช้ในการจัดทำเทศบัญญัติงบประมาณรายจ่ายประจำปีงบประมาณ ๒๕๖๑ ต่อไป

จึงประกาศมาให้ทราบโดยทั่วกัน

ประกาศ ณ วันที่ ๗ พฤศจิกายน พ.ศ. ๒๕๕๙

(นายบุญจันทร์ พานรัตน์)

นายกเทศมนตรีตำบลโพธิ์ชัย

คำนำ

แผนพัฒนาท้องถิ่นสี่ปีเป็นแผนพัฒนาขององค์กรปกครองส่วนท้องถิ่น ที่กำหนดวิสัยทัศน์ ประเด็น ยุทธศาสตร์ เป้าประสงค์ ตัวชี้วัด ค่าเป้าหมาย และกลยุทธ์ โดยสอดคล้องกับแผนยุทธศาสตร์ชาติ ๒๐ ปี แผนพัฒนาเศรษฐกิจและสังคมแห่งชาติฉบับที่ ๑๒ แผนพัฒนาจังหวัด ยุทธศาสตร์การพัฒนาขององค์กรปกครอง ส่วนท้องถิ่นในเขตจังหวัด แผนพัฒนาอำเภอ แผนพัฒนาตำบล แผนพัฒนาหมู่บ้านหรือแผนชุมชน อันมีลักษณะ เป็นการกำหนดรายละเอียดแผนงาน โครงการพัฒนา ที่จัดทำขึ้นสำหรับปีงบประมาณแต่ละปี ซึ่งมีความต่อเนื่อง และเป็นแผนก้าวหน้า

การวางแผนเป็นเครื่องมือหนึ่งในการกำหนดทรัพยากรของหน่วยงาน การบริหาร การจัดการและการ กำหนดกิจกรรมต่าง ๆ ไว้ล่วงหน้า เพื่อให้บรรลุซึ่งภารกิจ วัตถุประสงค์ นโยบาย และเป็นการกำหนดแนวทางการ ปฏิบัติที่เกี่ยวข้องด้วยการวางแผนเป็นการพิจารณาและกำหนดแนวทางปฏิบัติงานให้บรรลุเป้าหมายที่ปรารถนา เปรียบเสมือนสะพานที่เชื่อมระหว่างปัจจุบันและอนาคต

เทศบาลตำบลโพธิ์ชัยเป็นองค์กรปกครองส่วนท้องถิ่นที่ใกล้ชิดกับประชาชนในพื้นที่ มีภารกิจตามอำนาจ หน้าที่ดำเนินการพัฒนาคุณภาพชีวิตความเป็นอยู่ของประชาชนให้ดีขึ้นโดยจัดสรรทรัพยากรที่มีอยู่อย่างจำกัดให้มี ประสิทธิภาพและเกิดประสิทธิผลสูงสุด จึงได้ดำเนินการจัดทำแผนพัฒนาท้องถิ่นสี่ปี (พ.ศ. ๒๕๖๑ - ๒๕๖๔)ขึ้นเพื่อ เป็นกรอบในการกำหนดทิศทางการพัฒนาของเทศบาลตำบลโพธิ์ชัยให้บรรลุเป้าประสงค์ หวังเป็นอย่างยิ่ง แผนพัฒนาท้องถิ่นสี่ปีที่จัดทำขึ้นคงเป็นประโยชน์ต่อการพัฒนาในเขตพื้นที่ตำบลโพธิ์ชัยต่อไป

เทศบาลตำบลโพธิ์ชัย

พฤศจิกายน ๒๕๕๙

สารบัญ

เรื่อง		หน้า
ส่วนที่ ๑	สภาพทั่วไปและข้อมูลพื้นฐานของท้องถิ่น	
	๑.๑ ด้านกายภาพ	๒
	๑.๒ ด้านการเมืองและการปกครอง	๒
	๑.๓ ประชากร	๒
	๑.๔ สภาพทางสังคม	๒
	๑.๕ ระบบบริการพื้นฐาน	๓
	๑.๖ ระบบเศรษฐกิจ	๓
	๑.๗ เศรษฐกิจพอเพียงท้องถิ่น	๔
	๑.๘ ศาสนาประเพณี วัฒนธรรม	๔
	๑.๙ ทรัพยากรธรรมชาติ	๔
	๑.๑๐ อื่นๆ (การจัดตั้งมวลชน)	๔
ส่วนที่ ๒	ผลการพัฒนาท้องถิ่นตามแผนพัฒนาท้องถิ่น (พ.ศ. ๒๕๕๗ - ๒๕๖๐)	
	๒.๑ สรุปผลการดำเนินงานตามงบประมาณที่ได้รับ	๖ - ๗
	๒.๒ ผลที่ได้รับจากการดำเนินงานในปีงบประมาณ	๘
	๒.๓ สรุปปัญหาและอุปสรรคการดำเนินงานที่ผ่านมาและแนวทางแก้ไข	๙ - ๑๐
ส่วนที่ ๓	ยุทธศาสตร์การพัฒนางองค์กรปกครองส่วนท้องถิ่น	
	๓.๑ ความสัมพันธ์ระหว่างแผนพัฒนาระดับมหภาค	๑๒ - ๑๕
	๓.๒ ยุทธศาสตร์ขององค์กรปกครองส่วนท้องถิ่น	๑๕ - ๑๗
	๓.๓ การวิเคราะห์เพื่อพัฒนาท้องถิ่น	๑๗ - ๒๑
ส่วนที่ ๔	การนำแผนพัฒนาท้องถิ่นสู่ปฏิบัติการปฏิบัติ	
	๔.๑ ยุทธศาสตร์การพัฒนาและแผนงาน	๒๓
	๔.๒ บัญชีโครงการพัฒนาท้องถิ่น	๒๔ - ๕๙
ส่วนที่ ๕	การติดตามและประเมินผล	
	๕.๑ การติดตามและประเมินผล	๖๐ - ๖๔

ส่วนที่ ๑

สภาพทั่วไปและข้อมูลพื้นฐาน

ส่วนที่ ๑

สภาพทั่วไปและข้อมูลพื้นฐาน

๑. ด้านกายภาพ

๑.๑ ที่ตั้งของหมู่บ้านหรือชุมชนหรือตำบล

เทศบาลตำบลโพธิ์ชัย ตั้งอยู่ที่หมู่ที่ ๑ บ้านนาต ตำบลโพธิ์ชัย อำเภอเมือง จังหวัดหนองคาย ซึ่งอยู่ห่างจากที่ว่าการอำเภอเมืองหนองคายประมาณ ๘ กิโลเมตรมี เป็นศูนย์กลางที่ตั้งของอำเภอเมืองหนองคาย มีอาณาเขตติดต่อ ดังนี้

อาณาเขตติดต่อ

ทิศเหนือ	จด ตำบลในเมือง อำเภอเมืองหนองคาย จังหวัดหนองคาย
ทิศใต้	จด ตำบลค้ายบกวาน อำเภอเมืองหนองคาย จังหวัดหนองคาย
ทิศตะวันออก	จด ตำบลวัดธาตุ อำเภอเมืองหนองคาย จังหวัดหนองคาย
ทิศตะวันตก	จด ตำบลมีชัยและตำบลหนองกอมเกาะ อำเภอเมืองหนองคาย จังหวัดหนองคาย

๑.๒ ลักษณะภูมิประเทศ

พื้นที่ส่วนใหญ่เป็นที่ราบลุ่มมีการทำนาสองครั้ง สภาพดินเป็นดินทรายปนดินเหนียวป่าไม้ค่อนข้างน้อย ส่วนใหญ่อยู่ทางตอนใต้ของตำบล ซึ่งสภาพพื้นที่เป็นที่เนินสูงและเป็นแหล่งหินลูกรังที่มีคุณภาพแห่งหนึ่งของจังหวัดหนองคาย

๒. ด้านการเมือง/การปกครอง

เทศบาลตำบลโพธิ์ชัย เป็นเทศบาลขนาดกลาง คณะผู้บริหาร ประกอบด้วย นายกเทศมนตรี ๑ คน และรองนายกเทศมนตรี ๒ คน ส่วนด้านสภาเทศบาล ประกอบด้วย สมาชิกสภาเทศบาล ๑๒ คน ๒ เขตเลือกตั้ง เขตละ ๖ คน มีชุมชนในเขต จำนวน ๘ ชุมชน ปัจจุบันมีพื้นที่ในความรับผิดชอบ จำนวน ๒๙ ตารางกิโลเมตร หรือประมาณ ๑๘,๑๒๕ ไร่

๓. ประชากร

จำนวนประชากร ๖,๗๗๖ คน แยกเป็นชาย ๓,๓๔๔ คน หญิง ๓,๔๓๒ คน จำนวนครัวเรือน ๒,๙๙๗ ครัวเรือน (สำนักทะเบียนอำเภอเมืองหนองคาย : ๒๖ ตุลาคม ๒๕๕๙)

๔. สภาพทางสังคม

การศึกษา

- โรงเรียนประถมศึกษา	๓	แห่ง
- ศูนย์พัฒนาเด็กเล็ก (บ้านหนองแดง)	๑	แห่ง
- ศูนย์การเรียนรู้ชุมชน	๒	แห่ง
- สนามกีฬาหมู่บ้าน	๑	แห่ง

สถาบันและองค์กรทางศาสนา

- วัด/สำนักสงฆ์	๙	แห่ง
- มัสยิด	-	แห่ง
- โบสถ์	-	แห่ง

สาธารณสุข

- โรงพยาบาลของรัฐ	-	แห่ง
- โรงพยาบาลส่งเสริมสุขภาพ ฯ	๑	แห่ง
- สถานพยาบาลเอกชน	-	แห่ง
- ร้านขายยาแผนปัจจุบัน	-	แห่ง
- อัตราการมีและใช้ส้วมราดน้ำ ร้อยละ ๑๐๐		

ความปลอดภัยในชีวิตและทรัพย์สิน

- สถานีตำรวจชุมชน	๑	แห่ง
- สถานีดับเพลิง	-	แห่ง

๕. การบริการพื้นฐาน

การคมนาคม มีการคมนาคมทางบก ซึ่งมีถนนลาดยางระหว่างหมู่บ้าน ๕ สาย ระยะทางรวม ๑๓ กิโลเมตร ถนนลูกรังภายในหมู่บ้าน ๓๓ สาย และถนน ค.ส.ล. ๔ สายทางหลัก และ ๒๐ สายทางรอง ระยะทางรวม ๑๕ กิโลเมตร

การโทรคมนาคม

- ที่ทำการไปรษณีย์โทรเลข - แห่ง
- สถานีโทรคมนาคมอื่นๆ ๑ แห่ง
(บริษัท กสท. โทรคมนาคมจำกัด (มหาชน) ตั้งอยู่หมู่ที่ ๑๒ บ้านม่วงคำ)
- การไฟฟ้าจำนวนหมู่บ้านที่ไฟฟ้าเข้าถึงครบทุกหมู่บ้าน
- การประปาจำนวนหมู่บ้านที่การประปาส่วนภูมิภาคเข้าถึง ๖ หมู่บ้าน ส่วนที่เหลือเป็นระบบประปาชนบท

๖. ระบบเศรษฐกิจ

๖.๑ การประกอบอาชีพ ประชากรส่วนใหญ่ประกอบอาชีพทำการเกษตร(ทำนา) อาชีพรองคือ การรับจ้างและค้าขาย

๖.๒ รายได้

รายได้บุคคลเฉลี่ย จำนวน ๓,๐๐๐บาท/เดือน

รายได้ครัวเรือนเฉลี่ย จำนวน ๓๖,๐๐๐บาท/ปี

(สำนักงานพัฒนาชุมชนจังหวัดหนองคาย : ๒๕๕๙)

๖.๓ หน่วยธุรกิจในเขตเทศบาลตำบลโพธิ์ชัย

- ธนาคาร	-	แห่ง	- สนามไตรกอล์ฟ	๑	แห่ง
- โรงแรม	-	แห่ง	- ร้านค้าชุมชน	๖๐	แห่ง
- ปั้มน้ำมัน	๒	แห่ง	- โชว์รูมรถยนต์	๖	แห่ง
- โรงงานอุตสาหกรรม	๗	แห่ง	- ห้องเช่า / แบ่งเช่า	๑๖	แห่ง
- โรงสี	๕	แห่ง	- รีสอร์ท	๗	แห่ง

๗. เศรษฐกิจพอเพียงท้องถิ่น (ด้านการเกษตรและแหล่งน้ำ)

๗.๑ ที่ดินราชพัสดุ

พื้นที่ส่งเสริมการเกษตรตามโครงการเศรษฐกิจพอเพียง ๑ แห่ง
(หมู่ที่ ๘ บ้านนาจันทร์)

๘. ศาสนา ประเพณี วัฒนธรรม

ประชาชนตำบลโพธิ์ชัย ส่วนใหญ่นับถือศาสนาพุทธ ประเพณีและวัฒนธรรมที่สำคัญ ได้แก่ ประเพณีวัน
ลอยกระทง ประเพณีแข่งขันเรือ ประเพณีบุญมหาชาติ ประเพณีบุญข้าวกระยาสารท เป็นต้น

๙. ทรัพยากรธรรมชาติ

๙.๑ แหล่งน้ำธรรมชาติ

- หนองน้ำสาธารณะประโยชน์	๕	แห่ง
- สระน้ำสาธารณะประโยชน์	๓	แห่ง
- ที่ดินสาธารณะประโยชน์	๑๒	แห่ง

๙.๒ แหล่งน้ำที่สร้างขึ้น

- ฝาย	๖	แห่ง
- บ่อน้ำตื้น	๒๘	แห่ง
- บ่อโยก	๒๐	แห่ง

๑๐. มวลชนจัดตั้ง

- ลูกเสือชาวบ้านรวมทั้งตำบล	๒๓๔	คน
- ไทยอาสาป้องกันชาติ ๒ รุ่น	๑๕๐	คน
- กองทุนเพื่อความมั่นคงของชาติ ๑ รุ่น	๕๐	คน
- อาสาสมัครป้องกันภัยฝ่ายพลเรือน ๒ รุ่น	๑๐๖	คน
- ผู้ประสานพลังแผ่นดิน อาชนะยาเสพติด	๒๔๐	คน
- อาสาสมัครสาธารณสุข (อสม.)	๑๑๖	คน
- อาสาสมัครดูแลผู้สูงอายุ (อผส)	๔๐	คน

ส่วนที่ ๒

สรุปผลการพัฒนาท้องถิ่น

ตามแผนพัฒนาท้องถิ่น (พ.ศ. ๒๕๕๗-๒๕๖๐)

ส่วนที่ ๒

สรุปผลการพัฒนาท้องถิ่นตามแผนพัฒนาท้องถิ่น (พ.ศ. ๒๕๕๗ - ๒๕๖๐)

๑. สรุปผลการดำเนินงานตามงบประมาณที่ได้รับ และการเบิกจ่ายงบประมาณ พ.ศ. ๒๕๕๗ - ๒๕๖๐

๑.๑ ด้านรายรับ

๑.๑.๑ เทศบัญญัติงบประมาณรายจ่ายประจำปีงบประมาณ พ.ศ. ๒๕๕๗ - ๒๕๖๐ ได้ประมาณการรายรับไว้ทุกหมวดรายรับ และมีการรับจริงในรายการรายรับที่จัดเก็บเองและรัฐบาลจัดสรรให้ รายละเอียดดังนี้

รายการ	รายรับ			
	ปี ๒๕๕๗	ปี ๒๕๕๘	ปี ๒๕๕๙	ปี ๒๕๖๐ (ประมาณการ)
ประมาณการรายรับ	๓๐,๐๐๐,๐๐๐.๐๐	๓๕,๐๐๐,๐๐๐.๐๐	๔๒,๐๐๐,๐๐๐.๐๐	๔๔,๓๗๖,๐๐๐.๐๐
รายรับที่จัดเก็บเองและรัฐบาลจัดสรร	๓๙,๗๙๑,๙๙๗.๒๑	๓๕,๓๖๒,๙๑๒.๕๐	๓๑,๐๕๗,๐๓๖.๔๗	๔๔,๓๗๖,๐๐๐.๐๐

๑.๑.๒ การแสดงรายรับของเทศบาลตำบลโพธิ์ชัยแยกหมวดรายรับที่จัดเก็บเองและรายรับที่รัฐบาลจัดสรรให้องค์กรปกครองส่วนท้องถิ่น ประจำปีงบประมาณ พ.ศ. ๒๕๕๗ - ๒๕๖๐

รายการ	รายรับ			
	ปี ๒๕๕๗	ปี ๒๕๕๘	ปี ๒๕๕๙	ปี ๒๕๖๐ (ประมาณการ)
รายได้จัดเก็บเอง				
หมวดภาษีอากร	๒,๔๔๙,๗๒๗.๘๑	๒,๓๙๖,๙๓๘.๘๒	๒,๘๙๔,๘๐๓.๐๐	๒,๖๐๐,๐๐๐.๐๐
หมวดค่าธรรมเนียมค่าปรับใบอนุญาต	๑,๑๑๓,๑๓๔.๕๐	๙๓๓,๑๒๘.๒๕	๔๘๓,๑๓๓.๕๐	๑,๐๙๕,๖๐๐.๐๐
หมวดรายได้จากทรัพย์สิน	๓๘๒,๐๓๙.๔๒	๔๐๖,๙๗๗.๕๗	๓๗๒,๓๙๖.๕๘	๔๖๕,๐๐๐.๐๐
หมวดได้จากสาธารณูปโภคและการพาณิชย์	-	-	-	๑,๐๐๐.๐๐
หมวดรายได้เบ็ดเตล็ด	๔๔๘,๗๖๑.๕๐	๔๒๒,๑๗๘.๐๐	๖๙,๙๘๖.๐๐	๕๕๘,๔๐๐.๐๐
หมวดรายได้จากทุน	๘,๕๐๐.๐๐	๙,๑๖๕.๐๐	-	๑๐,๐๐๐.๐๐
รายได้ที่รัฐบาลจัดสรรให้อปท.				
หมวดภาษีจัดสรร	๒๓,๙๔๒,๒๗๖.๙๘	๒๐,๒๘๔,๙๙๙.๘๖	๑๗,๘๒๕,๗๔๒.๓๙	๒๑,๘๗๐,๐๐๐.๐๐
หมวดเงินอุดหนุนทั่วไป	๑๑,๔๔๗,๕๕๗.๐๐	๑๐,๙๐๙,๕๒๕.๐๐	๘,๙๐๐,๘๖๕.๐๐	๑๗,๘๗๖,๐๐๐.๐๐
รวมทุกหมวดรายรับ	๓๙,๗๙๑,๙๙๗.๒๑	๓๕,๓๖๒,๙๑๒.๕๐	๓๑,๐๕๗,๐๓๖.๔๗	๔๔,๓๗๖,๐๐๐.๐๐

แหล่งข้อมูล : กองคลัง เทศบาลตำบลโพธิ์ชัย

๑.๒ ด้านรายจ่าย

๑.๒.๑ เทศบัญญัติงบประมาณรายจ่ายประจำปีงบประมาณ พ.ศ. ๒๕๕๗ - ๒๕๖๐ ได้ประมาณการรายจ่ายไว้ครบทุกหมวดรายจ่าย เป็นการจัดทำงบประมาณรายจ่ายแยกตามแผนงาน และมีการจ่ายจริงทุกหมวดรายจ่าย รายละเอียดดังนี้

รายการ	รายจ่าย			
	ปี ๒๕๕๗	ปี ๒๕๕๘	ปี ๒๕๕๙	ปี ๒๕๖๐ (ประมาณการ)
ประมาณการรายจ่ายตามแผนงาน	๓๗,๒๐๐,๐๐๐.๐๐	๓๕,๐๐๐,๐๐๐.๐๐	๔๒,๐๐๐,๐๐๐.๐๐	๔๔,๓๗๖,๐๐๐.๐๐
รายจ่ายจริงตามแผนงาน	๓๖,๖๕๗,๔๑๑.๔๐	๓๓,๕๑๐,๔๘๑.๑๑	๓๕,๗๔๙,๒๙๕.๐๒	๔๔,๓๗๖,๐๐๐.๐๐

๑.๒.๒ การแสดงรายจ่ายจริงของเทศบาลตำบลโพธิ์ชัยแยกตามแผนงาน ประจำปีงบประมาณ พ.ศ. ๒๕๕๗ - ๒๕๖๐

รายการ	รายจ่าย			
	ปี ๒๕๕๗	ปี ๒๕๕๘	ปี ๒๕๕๙	ปี ๒๕๖๐ (ประมาณการ)
ด้านบริหารงานทั่วไป				
แผนงานบริหารทั่วไป	๑๓,๔๔๒,๕๐๗.๙๓	๑๑,๕๒๒,๔๙๖.๒๖	๑๒,๓๐๓,๘๓๕.๔๑	๑๓,๕๒๕,๖๑๕.๐๐
แผนงานรักษาความสงบภายใน	-	-	-	๔๘๔,๖๐๐.๐๐
ด้านบริการชุมชนและสังคม				
แผนงานการศึกษา	๓,๐๘๐,๖๑๕.๙๗	๒,๘๐๗,๙๙๘.๑๖	๓,๓๓๔,๕๐๓.๓๙	๔,๓๘๐,๘๘๘.๐๐
แผนงานสาธารณสุข	๒,๐๖๐,๓๙๕.๙๑	๒,๑๗๙,๘๐๙.๘๑	๒,๐๙๗,๔๘๔.๓๐	๑,๖๑๔,๓๐๕.๐๐
แผนงานสังคมสงเคราะห์	-	-	-	๑,๗๔๓,๖๕๒.๐๐
แผนงานเคหะและชุมชน	๒,๙๑๖,๖๐๘.๑๙	๓,๗๓๔,๐๑๖.๓๕	๓,๙๔๖,๖๕๐.๓๗	๘,๒๖๖,๐๐๐.๐๐
แผนงานสร้างความเข้มแข็งของชุมชน	๑๐,๕๐๐.๐๐	-	๔๐,๙๒๐.๐๐	๙๖๕,๐๐๐.๐๐
แผนงานศาสนาวัฒนธรรม นันทนาการ	๑๘๐,๗๙๐.๐๐	๑๗๒,๙๒๕.๔๐	๔๙๙,๗๖๐.๐๐	๑,๘๐๕,๗๐๐.๐๐
ด้านเศรษฐกิจ				
แผนงานอุตสาหกรรมและการโยธา	๑๒,๖๓๐,๘๖๗.๔๘	๕,๓๑๕,๙๘๐.๐๐	๕,๓๒๒,๕๒๔.๐๐	๓,๐๔๖,๙๒๐.๐๐
แผนงานการเกษตร	๕๐๖,๕๓๕.๐๐	๕๗๐,๙๓๐.๐๐	๖๖๐,๙๐๐.๐๐	๒๙๐,๐๐๐.๐๐
แผนงานพาณิชย์	-	-	-	-
ด้านงบกลาง				
แผนงานงบกลาง	๖,๕๗๓,๐๑๐.๙๒	๗,๒๐๖,๓๒๕.๑๓	๗,๕๔๒,๗๑๗.๕๕	๘,๒๕๓,๓๒๐.๐๐
รวมทุกด้านและแผนงาน	๓๖,๖๕๗,๔๑๑.๔๐	๓๓,๕๑๐,๔๘๑.๑๑	๓๕,๗๔๙,๒๙๕.๐๒	๔๔,๓๗๖,๐๐๐.๐๐

แหล่งข้อมูล : กองคลัง เทศบาลตำบลโพธิ์ชัย

๒. ผลที่ได้รับจากการดำเนินงานในปีงบประมาณ พ.ศ. ๒๕๕๗ - ๒๕๖๐

เทศบาลตำบลโพธิ์ชัยมีการจัดทำแผนพัฒนาท้องถิ่น พ.ศ. ๒๕๕๗ - ๒๕๖๐ และได้นำโครงการที่บรรจุในแผนเป็นแนวทางในการจัดทำงบประมาณรายจ่ายประจำปี โดยเน้นบูรณาการการใช้จ่ายงบประมาณให้มีความสอดคล้องกับยุทธศาสตร์จังหวัดและแผนชุมชน

จากสรุปผลการดำเนินงานตามงบประมาณปีงบประมาณ พ.ศ. ๒๕๕๗ - ๒๕๖๐ สามารถทราบผลที่ได้รับจากการดำเนินงาน ปรากฏผลการดำเนินงานตามแผนพัฒนาท้องถิ่น พ.ศ. ๒๕๕๗ - ๒๕๖๐ ดังนี้

ยุทธศาสตร์/แนวทางการพัฒนา (แผนพัฒนาสามปี)	ปี พ.ศ. ๒๕๕๗			ปี พ.ศ. ๒๕๕๘			ปี พ.ศ. ๒๕๕๙			ปี พ.ศ. ๒๕๖๐		
	จำนวนโครงการ บูรณา แผนพัฒนา	จำนวนโครงการ ประเภท บัญญัติ	ร้อยละ	จำนวนโครงการ บูรณา แผนพัฒนา	จำนวนโครงการ ประเภท บัญญัติ	ร้อยละ	จำนวนโครงการ บูรณา แผนพัฒนา	จำนวนโครงการ ประเภท บัญญัติ	ร้อยละ	จำนวนโครงการ บูรณา แผนพัฒนา	จำนวนโครงการ ประเภท บัญญัติ	ร้อยละ
ยุทธศาสตร์ที่ ๑ การพัฒนาคุณภาพชีวิต	๕๓	๔๐	๕๘.๗๘	๕๓	๓๘	๕๖.๓๔	๓๙	๒๙	๗๔.๓๖	๒๕	๑๙	๗๖.๐๐
ยุทธศาสตร์ที่ ๒ การพัฒนาเศรษฐกิจ	๙	๖	๗.๓๒	๕	๕	๖.๑๐	๙	๑	๑๑.๑๑	๖	๕	๘๓.๓๓
ยุทธศาสตร์ที่ ๓ ทรพยากรและสิ่งแวดล้อม	๕	๕	๖.๑๐	๕	๗	๖.๑๐	๗	๑	๑๔.๒๙	๖	๕	๘๓.๓๓
ยุทธศาสตร์ที่ ๔ การพัฒนาโครงสร้างพื้นฐาน	๑๑	๗	๘.๕๓	๑๑	๑๑	๘.๕๓	๑๑	๖	๕๔.๕๕	๑๔	๘	๕๗.๑๔
ยุทธศาสตร์ที่ ๕ การพัฒนาองค์กร	๑๔	๑๒	๑๔.๖๓	๑๔	๑๒	๑๔.๖๓	๑๒	๑๑	๙๑.๖๗	๑๖	๑๕	๙๓.๗๕
รวมทั้งสิ้น	๘๒	๗๐	๘๕.๓๖	๘๒	๖๗	๘๑.๗๐	๗๘	๕๘	๖๑.๕๔	๖๗	๕๒	๗๗.๖๑

แหล่งข้อมูล : สำนักปลัด งานนโยบายและแผน
เทศบาลตำบลโพธิ์ชัย

๓. สรุปปัญหาและอุปสรรคการดำเนินงานที่ผ่านมาและแนวทางการแก้ไข ปีงบประมาณ พ.ศ. ๒๕๕๗ - ๒๕๖๐

เทศบาลตำบลโพธิ์ชัยมีการจัดทำแผนพัฒนาท้องถิ่น พ.ศ. ๒๕๕๗ - ๒๕๖๐ และใช้แผนพัฒนาเป็นเครื่องมือในการจัดทำงบประมาณรายจ่ายประจำปี เพื่อให้การพัฒนาเป็นไปโดยสอดคล้องกับปัญหาและความต้องการของประชาชนในท้องถิ่นเป็นสำคัญจึงกำหนดวิสัยทัศน์ ยุทธศาสตร์การพัฒนา เพื่อเป็นแนวทางในการจัดทำแผนพัฒนาให้สอดคล้องกับแผนพัฒนาเศรษฐกิจและสังคมแห่งชาติ ฉบับที่ ๑๒ วิสัยทัศน์และยุทธศาสตร์การพัฒนาในการพัฒนาประเทศ จังหวัดและอำเภอ รวมทั้งเตรียมความพร้อมเพื่อรองรับการถ่ายโอนภารกิจจากหน่วยงานส่วนกลางและส่วนภูมิภาคในอนาคต ทั้งนี้เพื่อให้การบริหารงานและพัฒนาท้องถิ่นบรรลุวัตถุประสงค์และเป้าหมายที่วางไว้อย่างมีประสิทธิภาพเกิดประโยชน์สูงสุดต่อประชาชนและท้องถิ่นโดยส่วนรวมต่อไป

ปัญหาอุปสรรค และแนวทางแก้ไข การดำเนินงานที่ผ่านมา ปีงบประมาณ พ.ศ. ๒๕๕๗ - ๒๕๖๐

๑. ประชาชนไม่ให้ความสำคัญในการเข้ามามีส่วนร่วมการดำเนินโครงการต่าง ๆ

โครงการที่ประสบความสำเร็จจะต้องเป็นโครงการที่ได้รับความสนใจและความร่วมมือจากประชาชน การที่จะทำให้ประชาชนสนใจและร่วมมือได้ ประชาชนจะต้องมีส่วนร่วมในการกำหนดและดำเนินโครงการ ดังนั้นก่อนที่จะเริ่มโครงการใด ๆ ผู้บริหารและปฏิบัติงานจะต้องสอบถามและรับฟังความคิดเห็นหรือความต้องการของประชาชน เช่น การจัดเวทีประชาคมรับฟังความคิดเห็น กิจกรรมไม่ควรใช้เวลานานนัก ควรให้แล้วเสร็จตามกำหนดเวลาวางไว้ รวมทั้งเสนอแนะการพัฒนาในด้านอื่น ๆ ให้ครอบคลุมทุกด้าน พร้อมชี้แจงให้ประชาชนทราบว่า ท้องถิ่นมีงบประมาณจำกัด ประชาชนควรเสนอโครงการที่สำคัญจำเป็นต่อส่วนรวม เรียงลำดับความสำคัญเพื่อลดจำนวนโครงการในแผนและไม่สามารถดำเนินการได้ทั้งหมดการประชาสัมพันธ์ข้อมูลข่าวสารให้ประชาชนรับทราบให้มากขึ้นอย่างทั่วถึงโดยการจัดรณรงค์ประชาสัมพันธ์นอกจากการส่งหนังสือ การแจ้งเสียงตามสายโดยเฉพาะความร่วมมือจากผู้นำชุมชนช่วยประชาสัมพันธ์ให้ประชาชนทราบประชาชนจะได้รับรู้และมีความเข้าใจถึงวัตถุประสงค์ในการร่วมโครงการว่ามีความสำคัญต่อชีวิตความเป็นอยู่ของประชาชนอาทิ โครงการเสริมสร้างสุขภาพดีถ้วนหน้า โครงการส่งเสริมและพัฒนาคุณภาพชีวิต และโครงการส่งเสริมสนับสนุนศิลปวัฒนธรรม ประเพณี และภูมิปัญญาท้องถิ่น เป็นต้น

๒. การร่วมมือกันทำงานอย่างใกล้ชิดระหว่างองค์กรปกครองส่วนท้องถิ่นและประชาชน

ในการดำเนินโครงการที่ให้ประชาชนเข้ามามีส่วนร่วมในการเสนอความต้องการ หรือให้ประชาชนจัดทำโครงการเพื่อของบประมาณอุดหนุนจากองค์กรปกครองส่วนท้องถิ่น ในระยะเริ่มแรกประชาชนอาจจะยังไม่มีความรู้ความสามารถในการนำเสนอโครงการ องค์กรปกครองส่วนท้องถิ่นจะต้องมอบหมายเจ้าหน้าที่ให้เป็นผู้รับผิดชอบในการเป็นที่เสียงเพื่อให้ความรู้แก่ประชาชนในการเขียนโครงการที่ถูกต้องตามระเบียบของทางราชการ นอกจากนั้นยังต้องทำหน้าที่ประสานงาน เสนอแนะ และอำนวยความสะดวกในการดำเนินโครงการให้แก่ประชาชน เช่น การติดต่อวิทยากรมาให้ความรู้แก่ประชาชน และการสนับสนุนให้ชุมชนหันมาช่วยเหลือและร่วมมือกันมากขึ้น เป็นต้น

๓. การแปลงวิสัยทัศน์ นโยบาย และยุทธศาสตร์สู่การปฏิบัติงานอย่างแท้จริง

การขับเคลื่อนวิสัยทัศน์ นโยบาย และยุทธศาสตร์ของหน่วยงานเพื่อนำมาสู่การปฏิบัติเป็นสิ่งสำคัญและจำเป็นโดยการจัดทำและดำเนินโครงการให้เป็นรูปธรรม เพื่อก่อให้เกิดการพัฒนาท้องถิ่นอย่างต่อเนื่องและยั่งยืน และการให้บริการสาธารณะแก่ประชาชนอย่างมีคุณภาพ ทั้งนี้ในการดำเนินโครงการใดใดจะต้องคำนึงถึงการบรรลุวิสัยทัศน์ นโยบาย ยุทธศาสตร์และเป้าหมายของ องค์กรปกครองส่วนท้องถิ่นที่กำหนดไว้ ซึ่งจะต้องสอดคล้องไปในทิศทางเดียว ดังนั้นการถ่ายทอดวิสัยทัศน์องค์กรและนโยบายของผู้บริหารให้แก่บุคลากรผู้ดำเนินงานเป็นปัจจัยสำคัญที่ทำให้โครงการประสบความสำเร็จตามวัตถุประสงค์และเป้าหมายที่วางไว้ เมื่อมีการกำหนดแผนพัฒนาท้องถิ่นและประกาศใช้ให้การ

ดำเนินการเป็นไปอย่างรวดเร็ว ตรงกับความต้องการของประชาชน สอดคล้องกับงบประมาณ รวมทั้งประสานขอรับการสนับสนุนงบประมาณ และทรัพยากรที่จำเป็นจากหน่วยงานอื่น

๔. ความไม่เพียงพอของงบประมาณ

งบประมาณเป็นปัจจัยหลักในการดำเนินโครงการ ซึ่งการดำเนินให้สำเร็จจะต้องมีการจัดสรรงบประมาณที่เหมาะสมและเพียงพอ นอกจากนั้นจะต้องคำนึงถึงการใช้งบประมาณอย่างคุ้มค่าและมีประสิทธิภาพ รวมทั้งเกิดการพัฒนาอย่างยั่งยืน โดยต้องพิจารณาถึงผลประโยชน์ที่เกิดขึ้นจากการดำเนินโครงการทั้งทางด้านเศรษฐกิจ สังคม และคุณภาพชีวิตของประชาชนที่ดีขึ้น หากเป็นโครงการที่มีผลให้ประชาชนมีความสุขเพิ่มขึ้น โดยไม่สามารถวัดออกมาในเชิงปริมาณก็ตาม ก็ถือว่าโครงการมีความคุ้มค่าเช่นกัน

๕. การทำงานร่วมกันเป็นทีม

การส่งเสริมการทำงานอย่างบูรณาการ โดยการทำงานร่วมกันระหว่างกอง/ฝ่ายต่างๆ หรือส่งเสริมการทำงานเป็นทีม มีการใช้ทรัพยากรร่วมกัน เพื่อก่อให้เกิดประสิทธิภาพในการทำงานสูงสุด เช่น ในการจัดเก็บภาษีอากร กองคลัง ต้องประสานงานให้ผู้ช่วยพัฒนาชุมชนกองส่งเสริมคุณภาพชีวิตที่ทำงานในพื้นที่ช่วยจัดเก็บภาษีให้ หรือประสานงานให้เจ้าหน้าที่ศูนย์ประสานงานอำเภอจัดเก็บภาษีให้ นอกจากนี้ยังต้องมีการทำงานร่วมกันระหว่างนักการเมือง ข้าราชการ และประชาชน และทำงานเป็นทีมจากหน่วยงานภายในองค์กรปกครองส่วนท้องถิ่นเพื่อเพิ่มศักยภาพการทำงาน

๖. ลักษณะผู้บริหารมีภาวะความเป็นผู้นำ

ผู้บริหารองค์กรปกครองส่วนท้องถิ่นต้องมีลักษณะความเป็นผู้นำสูง มีความรู้ความสามารถ กล้าคิด กล้าเปลี่ยนแปลง กล้ารับผิดชอบในการตัดสินใจในการดำเนินงาน มีความมุ่งมั่นในการทำงาน กระตือรือร้น ใฝ่เรียนรู้ คิดเร็ว ทำเร็ว และมีความคิดริเริ่มในโครงการใหม่ๆ หรือนวัตกรรมเสมอ โดยนำความรู้และประสบการณ์มาประยุกต์ใช้กับการทำงานขององค์กรปกครองส่วนท้องถิ่น นอกจากนั้นผู้บริหารยังต้องมีทัศนคติที่เปิดกว้าง รับรู้ รับฟังสิ่งใหม่อยู่ตลอดเวลา ยอมรับฟังความคิดเห็นของผู้อื่น มีความเสียสละ และอุทิศตนในการทำงานเพื่อการพัฒนาท้องถิ่น

๗. บุคลากรในองค์กรมีความรู้ความสามารถและมีความรับผิดชอบ

การส่งเสริมให้บุคลากรในองค์กรได้เข้ารับการอบรมและศึกษาต่อในระดับที่สูงขึ้น ทำให้บุคลากรสามารถนำความรู้ที่ได้รับมาพัฒนาการทำงานให้มีประสิทธิภาพมากขึ้น นอกจากนั้นบุคลากรในระดับปฏิบัติงานต้องมีความรอบรู้ มีความกระตือรือร้นในการทำงาน มีความรับผิดชอบสูง และอุทิศตนทุ่มเทการทำงานเพื่อให้บรรลุเป้าหมายขององค์กร รวมทั้งบุคลากรยังต้องมีความคล่องตัวในการยอมรับกับการเปลี่ยนแปลง มีการเรียนรู้และถ่ายทอดประสบการณ์ร่วมกัน

๘. การติดตามและประเมินผล

การดำเนินโครงการจะต้องมีการติดตามและประเมินผล เพื่อให้เกิดการพัฒนาและปรับปรุงการทำงาน และเกิดการเรียนรู้อย่างต่อเนื่อง นอกจากนั้นยังทำให้ทราบถึงความต้องการและความพึงพอใจของประชาชนผู้เข้าร่วมโครงการ ซึ่งจะช่วยให้ องค์กรปกครองส่วนท้องถิ่นรับทราบถึงปัญหา อุปสรรคของการดำเนินโครงการ และสามารถประเมินได้ว่าโครงการที่จัดทำขึ้นประสบความสำเร็จมากน้อยเพียงใด นอกจากนั้นแล้ว ควรมีการประเมินผลถึงความคุ้มค่าของงบประมาณที่ใช้ในการดำเนินโครงการก็จะเป็นประโยชน์ต่อการจัดสรรงบประมาณให้มีประสิทธิภาพมากยิ่งขึ้นและเกิดประสิทธิผลในอนาคตต่อไป

ส่วนที่ ๓

ยุทธศาสตร์

องค์กรปกครองส่วนท้องถิ่น

ส่วนที่ ๓

ยุทธศาสตร์องค์กรปกครองส่วนท้องถิ่น

๑. ความสัมพันธ์ระหว่างแผนพัฒนาระดับมหภาค

๑.๑ แผนยุทธศาสตร์ชาติ ๒๐ ปี

แผนยุทธศาสตร์ชาติ ๒๐ ปี จะเป็นกรอบอย่างหนึ่งในการจัดทำนโยบายและการจัดสรรงบประมาณของรัฐบาลชุดต่อ ๆ ไป เป็นเป้าหมายการพัฒนาประเทศอย่างยั่งยืนตามหลักธรรมาภิบาล เพื่อใช้เป็นกรอบในการจัดทำแผนต่าง ๆ ให้สอดคล้องและบูรณาการร่วมกันเพื่อให้เกิดเป็นพลังผลักดันไปสู่เป้าหมายดังกล่าว การกำหนดเป้าหมาย ระยะเวลาที่จะบรรลุตามเป้าหมายและสาระที่พึงมีในยุทธศาสตร์ชาติ จึงต้องให้เป็นไปตามหลักเกณฑ์และวิธีการที่กฎหมายบัญญัติ ประกอบด้วย

- ๑) ยุทธศาสตร์ด้านความมั่นคง
- ๒) ยุทธศาสตร์ด้านการสร้างความสามารถในการแข่งขัน
- ๓) ยุทธศาสตร์ด้านการพัฒนาและเสริมสร้างศักยภาพคน
- ๔) ยุทธศาสตร์ด้านการสร้างโอกาสความเสมอภาคเท่าเทียมกันทางสังคม
- ๕) ยุทธศาสตร์ด้านการสร้างการเจริญเติบโตบนคุณภาพชีวิตที่เป็นมิตรกับสิ่งแวดล้อม
- ๖) ยุทธศาสตร์ด้านการปรับสมดุลและพัฒนาระบบการบริหารจัดการภาครัฐ

๑.๒ แผนพัฒนาเศรษฐกิจและสังคมแห่งชาติ ฉบับที่ ๑๒

การเปลี่ยนผ่านประเทศจากประเทศที่มีรายได้ปานกลางไปสู่ประเทศที่มีรายได้สูง เพื่อให้ประเทศมีความมั่นคง มั่งคั่ง ยั่งยืน เป็นประเทศพัฒนาแล้ว ด้วยการพัฒนาตามปรัชญาของเศรษฐกิจพอเพียง นำไปสู่การพัฒนาให้คนไทยมีความสุขและตอบสนองต่อการบรรลุซึ่งผลประโยชน์แห่งชาติ ประกอบด้วย

- ๑) การเสริมสร้างและพัฒนาศักยภาพทุนมนุษย์
- ๒) การเสริมสร้างความเป็นธรรมลดความเหลื่อมล้ำในสังคม
- ๓) การสร้างความเข้มแข็งทางเศรษฐกิจและแข่งขันได้อย่างยั่งยืน
- ๔) การเติบโตที่เป็นมิตรกับสิ่งแวดล้อมเพื่อพัฒนาอย่างยั่งยืน
- ๕) ด้านความมั่นคง
- ๖) การเพิ่มประสิทธิภาพและธรรมาภิบาลในภาครัฐ
- ๗) การพัฒนาโครงสร้างพื้นฐานและระบบโลจิสติกส์
- ๘) ด้านวิทยาศาสตร์ เทคโนโลยี วิจัยและนวัตกรรม
- ๙) การพัฒนาภาคการเมืองและพื้นที่เศรษฐกิจ
- ๑๐) การต่างประเทศ ประเทศเพื่อนบ้าน และภูมิภาค

๑.๓ แผนพัฒนาภาค/แผนพัฒนากลุ่มจังหวัด / แผนพัฒนาจังหวัด

จากการวิเคราะห์/ประเมินศักยภาพสถานะแวดล้อมภายในและสถานะแวดล้อมภายนอกของจังหวัดหนองคาย ข้อมูลตัวชี้วัดที่สำนักงานคณะกรรมการพัฒนาเศรษฐกิจและสังคมแห่งชาติกำหนดข้อมูลระดับการพัฒนาจังหวัดของกระทรวงมหาดไทยและข้อมูลอื่น ๆ ที่เกี่ยวข้อง จังหวัดหนองคายได้กำหนดกรอบทิศทางพัฒนาจังหวัดตามแผนพัฒนาจังหวัด พ.ศ. ๒๕๖๑-๒๕๖๕ ดังนี้

วิสัยทัศน์

“เกษตรอุตสาหกรรมวัฒนธรรมรุ่งเรือง เมืองท่องเที่ยวลุ่มน้ำโขง”

พันธกิจ

๑. สร้างมูลค่าเพิ่มให้กับผลผลิตทางการเกษตรโดยให้มีความเชื่อมโยงกับระบบอุตสาหกรรมและการค้า
๒. ส่งเสริม สนับสนุนการนำนวัตกรรม เทคโนโลยีการผลิตมาใช้ในภาคเกษตร อุตสาหกรรมและการท่องเที่ยว
๓. พัฒนาแหล่งท่องเที่ยวให้ได้มาตรฐานและเชื่อมโยงกับการเกษตรและวัฒนธรรมลุ่มน้ำโขง

เป้าประสงค์รวม

เพิ่มรายได้จากภาคเกษตร อุตสาหกรรม การท่องเที่ยว และการค้า

ตัวชี้วัดและค่าเป้าหมายรวม

๑. มูลค่าผลิตภัณฑ์มวลรวม (GPP) ภาคเกษตรเพิ่มขึ้นร้อยละ ๘
๒. รายได้จากการท่องเที่ยว เพิ่มขึ้นร้อยละ ๕
๓. มูลค่าผลิตภัณฑ์มวลรวมภาคอุตสาหกรรม เพิ่มขึ้นร้อยละ ๕

ค่านิยม

หนองคายเมืองสะอาด สะอาด ปลอดภัย มั่นใจ น่าอยู่

ประเด็นยุทธศาสตร์

(๑) ยุทธศาสตร์

ยุทธศาสตร์ที่ ๑ ส่งเสริมการเกษตรยั่งยืน

ยุทธศาสตร์ที่ ๒ ยกกระดับมาตรฐาน การผลิต การค้า การลงทุน การท่องเที่ยว และการบริการมุ่งสู่ประชาคมอาเซียน

ยุทธศาสตร์ที่ ๓ เสริมสร้างความมั่นคงเพื่อสังคมสงบสุข

ยุทธศาสตร์ที่ ๔ พัฒนาคน ชุมชน สังคมและสิ่งแวดล้อมให้เป็นเมืองน่าอยู่

ยุทธศาสตร์ที่ ๕ พัฒนาระบบการให้บริการประชาชนสู่มาตรฐานสากล

(๒) จุดยืนทางยุทธศาสตร์

(๑) ส่งเสริมเกษตรยั่งยืน

(๒) ส่งเสริมการท่องเที่ยว

(๓) ส่งเสริมการค้าชายแดน การลงทุน ทั้งในประเทศและระหว่างประเทศ

กลยุทธ์ตามประเด็นยุทธศาสตร์

(๑) ยุทธศาสตร์ที่ ๑ ส่งเสริมการเกษตรยั่งยืน

กลยุทธ์ที่ ๑ เพิ่มประสิทธิภาพการผลิต การจัดการตลาดสินค้าเกษตร และพัฒนาโครงสร้างพื้นฐานด้านการเกษตร

กลยุทธ์ที่ ๒ พัฒนาศักยภาพและสับนเกษตรกรให้มีความเข้มแข็ง

(๒) ยุทธศาสตร์ที่ ๒ ยกระดับมาตรฐาน การผลิต การค้า การลงทุน การท่องเที่ยว และการบริการมุ่งสู่ประชาคมอาเซียน

กลยุทธ์ที่ ๑ พัฒนาระบบโลจิสติกส์เชื่อมโยงพื้นที่เศรษฐกิจการค้า การลงทุน การท่องเที่ยวและการบริการ

กลยุทธ์ที่ ๒ พัฒนาและยกระดับมาตรฐานการท่องเที่ยว

กลยุทธ์ที่ ๓ พัฒนาและยกระดับมาตรฐานสินค้า OTOP

กลยุทธ์ที่ ๔ สร้างความร่วมมือด้านการค้า การลงทุน และการท่องเที่ยวภายในและระหว่างประเทศ

(๓) ยุทธศาสตร์ที่ ๓ เสริมสร้างความมั่นคงเพื่อสังคมสงบสุข

กลยุทธ์ที่ ๑ เพิ่มประสิทธิภาพในการป้องกันและปราบปรามภัยคุกคามความมั่นคง

กลยุทธ์ที่ ๒ การจัดการความมั่นคงพื้นที่ชายแดน

กลยุทธ์ที่ ๓ การเสริมสร้างความสัมพันธ์อันดีกับประเทศเพื่อนบ้าน

(๔) ยุทธศาสตร์ที่ ๔ พัฒนาคน ชุมชน สังคมและสิ่งแวดล้อมให้เป็นเมืองน่าอยู่

กลยุทธ์ที่ ๑ พัฒนาคุณภาพชีวิตด้านสังคม สาธารณสุข และการศึกษา

กลยุทธ์ที่ ๒ ส่งเสริมอนุรักษ์ฟื้นฟูทรัพยากรธรรมชาติและสิ่งแวดล้อม

(๕) ยุทธศาสตร์ที่ ๕ พัฒนาระบบการให้บริการประชาชนสู่มาตรฐานสากล

กลยุทธ์ที่ ๑ การเสริมสร้างการบริหารจัดการบ้านเมืองที่ดี

๑.๔ ยุทธศาสตร์การพัฒนาขององค์กรปกครองส่วนท้องถิ่นในเขตจังหวัด

วิสัยทัศน์

“เป็นท้องถิ่นที่มีชุมชนเข้มแข็ง และการท่องเที่ยวที่ยั่งยืน”

พันธกิจ

๑. การพัฒนาและปรับปรุงโครงสร้างพื้นฐานและสิ่งอำนวยความสะดวก

๒. พัฒนาศักยภาพและระบบการให้บริการ

ยุทธศาสตร์

ยุทธศาสตร์ที่ ๑ การพัฒนาและปรับปรุงโครงสร้างพื้นฐานเพื่อรองรับการขับเคลื่อนเศรษฐกิจพิเศษ

ยุทธศาสตร์ที่ ๒ การส่งเสริมการท่องเที่ยวและการจัดการสิ่งแวดล้อมอย่างยั่งยืน

ยุทธศาสตร์ที่ ๓ การสร้างโอกาสให้กับประชาชนเพื่อลดการเหลื่อมล้ำ

ยุทธศาสตร์ที่ ๔ การปรับปรุงการบริหารจัดการภายในองค์กรปกครองส่วนท้องถิ่น

เป้าประสงค์

เพื่อสร้างชุมชนในท้องถิ่นให้มีความเข้มแข็ง ประชาชนมีคุณภาพชีวิตที่ดี มีความเอื้อเฟื้อเผื่อแผ่ซึ่งกันและกัน ตลอดจนมีการเตรียมตัวเพื่อรองรับการเปลี่ยนแปลง

กลยุทธ์

๑. ส่งเสริมการพัฒนาและปรับปรุงผลิตภัณฑ์และบริการในระบบห่วงโซ่อุปทานการท่องเที่ยว
๒. สนับสนุนและส่งเสริมการท่องเที่ยวเชิงอนุรักษ์ (ประเพณี วัฒนธรรม และธรรมชาติ)
๓. พัฒนาและปรับปรุงโครงสร้างพื้นฐาน ถนนเพื่อเชื่อมต่อระหว่างเส้นทางหลักเข้าสู่ชุมชน หมู่บ้าน และแหล่งท่องเที่ยว
๔. พัฒนาและปรับปรุงแหล่งน้ำและการบริหารจัดการน้ำอย่างเป็นระบบร่วมกับจังหวัด
๕. สนับสนุนและส่งเสริมการใช้ภาษาอังกฤษและภาษาในกลุ่มประเทศอาเซียน
๖. สร้างความตระหนักและปลูกจิตสำนึกเรื่องสิ่งแวดล้อม ตามนโยบายของรัฐบาล
๗. สร้างความเข้มแข็งของชุมชนแบบมีส่วนร่วม
๘. สร้างโอกาสให้กับเด็ก ผู้สูงอายุ และผู้ด้อยโอกาสเข้าถึงการบริการสาธารณะ
๙. สร้างทีมและพัฒนาสมรรถนะของบุคลากรองค์กรปกครองส่วนท้องถิ่น

๒. ยุทธศาสตร์ขององค์กรปกครองส่วนท้องถิ่น

จากการวิเคราะห์/ประเมินศักยภาพสถานะแวดล้อมภายในและภายนอกของตำบลโพธิ์ชัย ข้อมูลตัวชี้วัดที่สำนักงานคณะกรรมการพัฒนาเศรษฐกิจและสังคมแห่งชาติกำหนดข้อมูลระดับการพัฒนาจังหวัด ข้อมูลการพัฒนาขององค์กรปกครองส่วนท้องถิ่นในเขตจังหวัดและข้อมูลอื่น ๆ ที่เกี่ยวข้อง เทศบาลตำบลโพธิ์ชัยจึงได้กำหนดกรอบทิศทางพัฒนาของตำบลโพธิ์ชัย พ.ศ. ๒๕๖๑-๒๕๖๔ ดังนี้

๒.๑ วิสัยทัศน์

“โพธิ์ชัยก้าวไกล ใส่ใจการศึกษา เพิ่มรายได้ประชา เน้นคุณค่าสังคม ระดมการพัฒนาสิ่งแวดล้อม”

๒.๒ พันธกิจ

๑. ส่งเสริมและสนับสนุนการบริหารงานเกี่ยวกับชุมชนและสังคม ให้มีคุณภาพชีวิตที่ดีขึ้น
๒. ส่งเสริมและสนับสนุนการบริหารงานด้านเศรษฐกิจให้มีความเชื่อมโยงกับการพัฒนาระบบอุตสาหกรรม การโยธา การลงทุน การท่องเที่ยว และภาคการเกษตร
๓. พัฒนาการบริหารจัดการภายในองค์กรให้สามารถบริการประชาชนได้ในระดับมาตรฐานสากล

๒.๓ ยุทธศาสตร์

- ยุทธศาสตร์ที่ ๑ การบริหารงานเกี่ยวกับชุมชนและสังคม
 ยุทธศาสตร์ที่ ๒ การบริหารงานด้านเศรษฐกิจ
 ยุทธศาสตร์ที่ ๓ การบริหารงานทั่วไป

๒.๔ ตัวชี้วัดและค่าเป้าหมายรวม

๑. ประชาชนได้รับการบริการด้านชุมชนและสังคมร้อยละ ๗๐ ของจำนวนประชากรตำบลโพธิ์ชัย
๒. การลงทุนในโครงสร้างพื้นฐานไม่น้อยกว่าร้อยละ ๑๐ ของแต่ละปีงบประมาณรายจ่าย
๓. ระดับความพึงพอใจในการให้บริการกับประชาชนอยู่ในระดับดี โดยประเมินจากองค์กรภายนอก

๒.๕ กลยุทธ์ตามประเด็นยุทธศาสตร์

ยุทธศาสตร์ที่ ๑ การบริหารงานเกี่ยวกับชุมชนและสังคม

กลยุทธ์ที่ ๑ การส่งเสริมและสนับสนุนด้านการศึกษา

กลยุทธ์ที่ ๒ การส่งเสริมและสนับสนุนด้านสาธารณสุข การอนามัยครอบครัวและการรักษาพยาบาล

กลยุทธ์ที่ ๓ การสังคมสงเคราะห์ และการพัฒนาคุณภาพชีวิตเด็ก สตรี คนชรา และผู้ด้อยโอกาส

กลยุทธ์ที่ ๔ การส่งเสริมและสนับสนุนด้านการบริหารงานด้านเคหะและชุมชน

กลยุทธ์ที่ ๕ การส่งเสริมและสนับสนุนด้านการสร้างความเข้มแข็งของชุมชน

กลยุทธ์ที่ ๖ การส่งเสริมและสนับสนุนด้านการศึกษา วัฒนธรรมและนันทนาการ

ยุทธศาสตร์ที่ ๒ การบริหารงานด้านเศรษฐกิจ

กลยุทธ์ที่ ๑ การส่งเสริมและสนับสนุนด้านอุตสาหกรรมและการโยธา

กลยุทธ์ที่ ๒ การส่งเสริมและสนับสนุนด้านการเกษตร

ยุทธศาสตร์ที่ ๓ การบริหารงานทั่วไป

กลยุทธ์ที่ ๑ การบริหารจัดการทั่วไปภายในองค์กร

กลยุทธ์ที่ ๒ การส่งเสริมและสนับสนุนการรักษาความสงบภายใน

๒.๖ จุดยืนทางยุทธศาสตร์

๑. ส่งเสริมและสนับสนุนให้ประชาชนมีคุณภาพชีวิตที่ดีขึ้น

๒. ส่งเสริมและสนับสนุนการเพิ่มขีดความสามารถของประชาชนให้มีรายได้เพิ่มขึ้นเชื่อมโยงกับการพัฒนาระบบอุตสาหกรรม การโยธา การลงทุน การท่องเที่ยว และภาคการเกษตร

๓. สร้างทีมและพัฒนาสมรรถนะของบุคลากรในองค์กรสู่มาตรฐานสากล

๒.๗ ความเชื่อมโยงของยุทธศาสตร์ในภาพรวม

๑. การพัฒนาเพื่อยกระดับคุณภาพชีวิตของประชาชนในเขตตำบลโพธิ์ชัยให้มีคุณภาพ ทั้งทางร่างกายและจิตใจ พัฒนาการดำรงชีวิตความเป็นอยู่ของประชาชนให้ดีขึ้น ยกระดับคุณภาพทางการศึกษา พัฒนาและด้านจริยธรรมของคนในชุมชน ส่งเสริมการมีงานทำ โดยขยายการจ้างงาน หรือหาอาชีพให้ทำ ส่งเสริมการประกอบอาชีพ รวมทั้งส่งเสริมกิจกรรมด้านการศึกษาและนันทนาการ การป้องกันและรักษาความปลอดภัยในชีวิตและทรัพย์สินของประชาชน การอนุรักษ์ และรักษาขนบธรรมเนียมประเพณีอันดีงามของท้องถิ่น และพัฒนาด้านการสวัสดิการชุมชน/สังคม

๒. การพัฒนาเพื่อแก้ไขปัญหาความยากจนของประชาชนในเขตตำบลโพธิ์ชัย โดยการจัดฝึกอบรมโครงการต่าง ๆ ส่งเสริมการประกอบอาชีพ พัฒนาฝีมือแรงงานให้มีคุณภาพและได้มาตรฐานเพื่อให้ชุมชนสามารถแข่งขันกับตลาดภายนอกได้ และสินค้าได้คุณภาพตรงตามความต้องการของตลาด พัฒนาด้านการเกษตรให้แก่เกษตรกร โดยการจัดหาเมล็ดพันธุ์พืช พันธุ์สัตว์ เพื่อจำหน่ายแจกจ่ายแก่ราษฎรในราคาที่ถูกลง และส่งเสริมพัฒนาการผลิตเกษตรอินทรีย์ให้เป็นที่ยอมรับของชุมชน ให้ชุมชนมองเห็นความสำคัญของเกษตรอินทรีย์ ซึ่งมีผลดีต่อการรักษาทรัพยากรทางธรรมชาติของชุมชนได้เป็นอย่างดี

๓. การพัฒนาเพื่ออนุรักษ์ทรัพยากรธรรมชาติภายในตำบลโพธิ์ชัย รับผิดชอบส่งเสริมสนับสนุนประชาสัมพันธให้ราษฎรเห็นความสำคัญของทรัพยากรธรรมชาติในตำบล สร้างจิตสำนึกและตระหนักในการจัดการทรัพยากรและสิ่งแวดล้อม ประชาชนรู้จักใช้ทรัพยากรอย่างประหยัดและรู้คุณค่าไม่กระทบต่อสิ่งแวดล้อม เพื่อให้ตำบลโพธิ์ชัยเป็นตำบลที่น่าอยู่ มีสิ่งแวดล้อมที่ดี บ้านเรือนและชุมชนมีความสะอาดและเป็นระเบียบเรียบร้อย ร่มรื่นน่าอยู่น่ามอง มีภูมิทัศน์ที่สวยงาม น้ำดีมีคุณภาพ อากาศบริสุทธิ์ไม่มีมลภาวะที่เป็นพิษต่อร่างกาย

๔. การพัฒนาเพื่อการพัฒนาเส้นทางคมนาคมภายในตำบลให้ได้มาตรฐาน โดยขยายเขตไฟฟ้า ประปา โทรศัพท์ให้ทั่วถึงทุกพื้นที่ ให้ราษฎรในตำบลและพื้นที่ใกล้เคียงได้รับความสะดวกและปลอดภัยในการสัญจรไปมา มีแสงสว่างเพียงพอต่อความปลอดภัยในชีวิตและทรัพย์สิน เกษตรกรมีน้ำเพียงพอต่อการเกษตรและเลี้ยงสัตว์เพียงพอต่อการอุปโภคบริโภคในชีวิตประจำวัน

๕. การพัฒนาเพื่อเสริมสร้างระบบบริหารจัดการที่ดีในทุกภาคส่วน ทั้งภาคการเมือง ภาคเอกชน ชุมชนและครอบครัว พัฒนาบุคลากรของเทศบาลให้มีคุณภาพและศักยภาพ มีคุณธรรม จริยธรรม มีความโปร่งใสในการปฏิบัติงาน สามารถตรวจสอบได้ ประชาชนมีส่วนร่วมคิด ร่วมทำและร่วมรับผิดชอบ และใช้ประโยชน์ร่วมกัน และเพื่อสนับสนุนกระบวนการกระจายอำนาจของรัฐบาล ให้ชุมชนท้องถิ่นมีบทบาทในการพัฒนาท้องถิ่น ส่งเสริมการเลือกตั้งให้มีความโปร่งใสและยุติธรรม พัฒนาบุคลากรให้ทันเทคโนโลยีที่เปลี่ยนแปลงในยุคปัจจุบัน พัฒนาสมาชิกสภาเทศบาลกำนัน ผู้ใหญ่บ้าน ผู้นำชุมชน/ผู้นำท้องถิ่น ให้เข้าใจและทราบถึงบทบาทและหน้าที่และแนวทางในการพัฒนาท้องถิ่น มีความกระตือรือร้นในการที่จะรับทราบข้อมูลต่าง ๆ ทันทคน ทันโลก ทันเหตุการณ์ ทันต่อเทคโนโลยีที่เปลี่ยนแปลงไป

๓. การวิเคราะห์เพื่อพัฒนาท้องถิ่น

๓.๑ การวิเคราะห์กรอบการจัดทำยุทธศาสตร์ขององค์กรปกครองส่วนท้องถิ่น

การวิเคราะห์สภาพแวดล้อม (SWOT Analysis) เทศบาลตำบลโพธิ์ชัย

จุดแข็ง (Strengths : S)

๑. ผู้นำชุมชนมีความสามัคคีกัน
๒. ปัญหาทางสังคมไม่รุนแรง
๓. มีกองทุนหมู่บ้านในรูปแบบต่างๆเพื่อช่วยเหลือกัน
๔. มีประเพณีท้องถิ่นที่ดีงาม(เช่น ประเพณีลอยกระทง, รดน้ำคำหัวผู้สูงอายุ เป็นต้น)

จุดอ่อน (Weaknesses : W)

๑. ไม่มีระบบการบริหารจัดการน้ำแบบยั่งยืน
๒. ไม่มีศูนย์กลางตลาดชุมชนเพื่อซื้อขายแลกเปลี่ยนสินค้า
๓. ไม่มีระบบกำจัดขยะมูลฝอยในพื้นที่ตนเอง
๔. ประชาชนไม่มีอาชีพเสริมนอกเหนือจากอาชีพเกษตรกรรม
๕. ขาดการพัฒนาแหล่งน้ำ
๖. เกษตรกรใช้สารเคมีมากในภาคการเกษตร

โอกาส (Opportunities : O)

๑. มีหน่วยงานราชการต่างๆในพื้นที่เพื่อติดต่อประสานงานและให้ความช่วยเหลือ
๒. รัฐธรรมนูญแห่งราชอาณาจักรไทย พ.ศ. ๒๕๕๐ กำหนดรัฐธรรมนูญต้องให้ความสำคัญแก่องค์กรปกครองส่วนท้องถิ่นในการกำหนดนโยบายการบริหาร การจัดการสาธารณะ การบริหารงานบุคคล การเงิน และการคลัง
๓. พระราชบัญญัติกำหนดแผนและขั้นตอนการกระจายอำนาจให้แก่องค์กรปกครองส่วนท้องถิ่น พ.ศ. ๒๕๔๒ ให้องค์การบริหารส่วนตำบลมีอำนาจและหน้าที่ในการจัดระบบการบริการสาธารณะเพื่อประโยชน์ของประชาชนในท้องถิ่นตนเองและรองรับภารกิจถ่ายโอน

อุปสรรค (Threats : T)

๑. งบประมาณที่ได้รับการจัดสรรจากรัฐบาลไม่มีความแน่นอน
๒. การเมืองระดับประเทศยังมีปัญหาความขัดแย้งทำให้การบริหารงานด้านนโยบายไม่มีความแน่นอน
๓. ปัญหาสถานะโลกร้อนส่งผลให้เกิดภัยธรรมชาติต่างๆ เช่น ภัยแล้ง อุทกภัย
๔. ระเบียบกฎหมายไม่เอื้อต่อการบริหารจัดการเรื่องกรรมสิทธิ์ที่ดิน
๕. ราคาผลผลิตทางการเกษตรตกต่ำ

๓.๒ การประเมินสถานการณ์สภาพแวดล้อมภายนอกที่เกี่ยวข้อง จุดมุ่งหมายเพื่อการพัฒนาที่ยั่งยืน

๑. การพัฒนาเพื่อยกระดับคุณภาพชีวิตของประชาชนในเขตตำบลโพธิ์ชัยให้มีคุณภาพ ทั้งทางร่างกายและจิตใจ พัฒนาการดำรงชีวิตความเป็นอยู่ของประชาชนให้ดีขึ้น ยกย่องระดับคุณภาพทางการศึกษา พัฒนาและด้านจริยธรรมของคนในชุมชน ส่งเสริมการมีงานทำ โดยขยายการจ้างงาน หรือหาอาชีพให้ทำ ส่งเสริมการประกอบอาชีพ รวมทั้งส่งเสริมกิจกรรมด้านการกีฬาและนันทนาการ การป้องกันและรักษาความปลอดภัยในชีวิตและทรัพย์สินของประชาชน การอนุรักษ์ และรักษาขนบธรรมเนียมประเพณีอันดีงามของท้องถิ่น และพัฒนาด้านการสวัสดิการชุมชน/สังคม

๒. การพัฒนาเพื่อแก้ไขปัญหาความยากจนของประชาชนในเขตตำบลโพธิ์ชัย โดยการจัดฝึกอบรมโครงการต่าง ๆ ส่งเสริมการประกอบอาชีพ พัฒนาฝีมือแรงงานให้มีคุณภาพและได้มาตรฐานเพื่อให้ชุมชนสามารถแข่งขันกับตลาดภายนอกได้ และสินค้าได้คุณภาพตรงตามความต้องการของตลาด พัฒนาด้านการเกษตรให้แก่เกษตรกร โดยการจัดหาเมล็ดพันธุ์พืช พันธุ์สัตว์ เพื่อจำหน่ายแจกจ่ายแก่ราษฎรในราคาที่ถูกลงและส่งเสริมพัฒนาการผลิตเกษตรอินทรีย์ให้เป็นที่ยอมรับของชุมชน ให้ชุมชนมองเห็นความสำคัญของเกษตรอินทรีย์ ซึ่งมีผลดีต่อการรักษาทรัพยากรทางธรรมชาติของชุมชนได้เป็นอย่างดี

๓. การพัฒนาเพื่ออนุรักษ์ทรัพยากรธรรมชาติในตำบลโพธิ์ชัย รมรงค์ส่งเสริมสนับสนุนประชาสัมพันธ์ให้ราษฎรเห็นความสำคัญของทรัพยากรธรรมชาติในตำบล สร้างจิตสำนึกและตระหนักในการจัดการทรัพยากรและสิ่งแวดล้อม ประชาชนรู้จักใช้ทรัพยากรอย่างประหยัดและรู้คุณค่าไม่กระทบต่อสิ่งแวดล้อม เพื่อให้ตำบลโพธิ์ชัยเป็นตำบลที่น่าอยู่ มีสิ่งแวดล้อมที่ดี บ้านเรือนและชุมชนมีความสะอาดและเป็นระเบียบเรียบร้อย รมรื่น น่าอยู่น่ามอง มีภูมิทัศน์ที่สวยงาม น้ำดีมีคุณภาพ อากาศบริสุทธิ์ไม่มีมลภาวะที่เป็นพิษต่อร่างกาย

๔. การพัฒนาเพื่อการพัฒนาเส้นทางคมนาคมภายในตำบลให้ได้มาตรฐาน โดยขยายเขตไฟฟ้า ประปา โทรศัพท์ให้ทั่วถึงทุกพื้นที่ ให้ราษฎรในตำบลและพื้นที่ใกล้เคียงได้รับความสะดวกและปลอดภัยในการสัญจรไปมา มีแสงสว่างเพียงพอต่อความปลอดภัยในชีวิตและทรัพย์สิน เกษตรกรมีน้ำเพียงพอต่อการเกษตรและเลี้ยงสัตว์เพียงพอต่อการอุปโภคบริโภคในชีวิตประจำวัน

๕. การพัฒนาเพื่อเสริมสร้างระบบบริหารจัดการที่ดีในทุกภาคส่วน ทั้งภาคการเมือง ภาคเอกชน ชุมชน และครอบครัว พัฒนาบุคลากรของเทศบาลให้มีคุณภาพและศักยภาพ มีคุณธรรม จริยธรรม มีความโปร่งใสในการปฏิบัติงาน สามารถตรวจสอบได้ ประชาชนมีส่วนร่วมคิด ร่วมทำและร่วมรับผิดชอบ และใช้ประโยชน์ร่วมกัน และเพื่อสนับสนุนกระบวนการกระจายอำนาจของรัฐบาล ให้ชุมชนท้องถิ่นมีบทบาทในการพัฒนาท้องถิ่น ส่งเสริมการเลือกตั้งให้มีความโปร่งใสและยุติธรรม พัฒนาบุคลากรให้ทันเทคโนโลยีที่เปลี่ยนแปลงในยุคปัจจุบัน พัฒนาสมาชิกสภาเทศบาลกำนัน ผู้ใหญ่บ้าน ผู้นำชุมชน/ผู้นำท้องถิ่น ให้เข้าใจและทราบถึงบทบาทและหน้าที่และแนวทางการพัฒนาท้องถิ่น มีความกระตือรือร้นในการที่จะรับทราบข้อมูลต่าง ๆ ทันคน ทันโลก ทันเหตุการณ์ ทันต่อเทคโนโลยีที่เปลี่ยนแปลงไป

๓.๓ ความเชื่อมโยงยุทธศาสตร์การพัฒนาจังหวัดกับยุทธศาสตร์การพัฒนาตาขององค์กรปกครองส่วนท้องถิ่น
โครงสร้างเชื่อมโยงแผนยุทธศาสตร์การพัฒนาเทศบาลตำบลโพธิ์ชัย

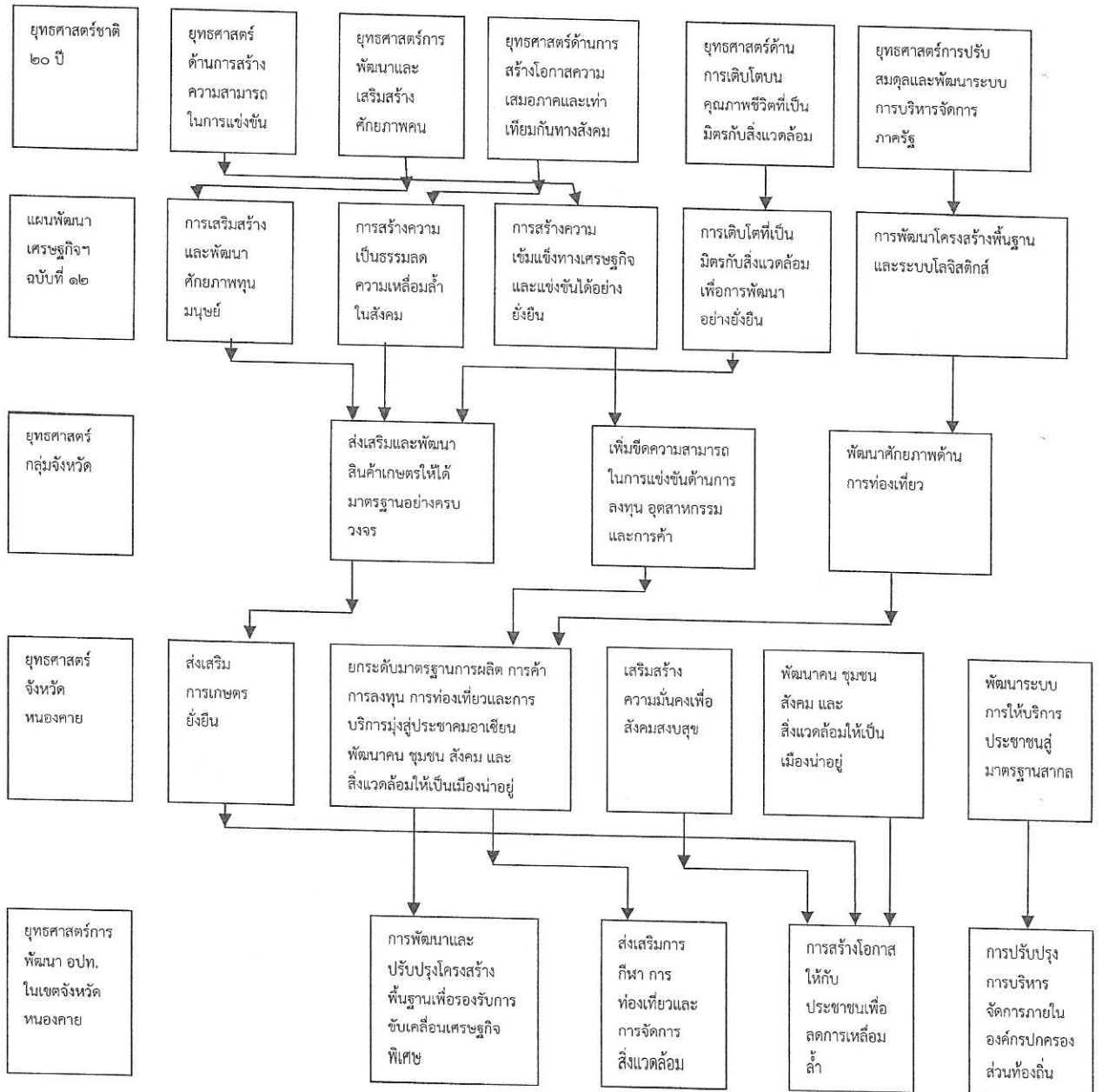

แบบ ยท. ๐๑

ยุทธศาสตร์การพัฒนา อปท. ในเขตจังหวัดหนองคาย

ยุทธศาสตร์

เป้าประสงค์

คำเป้าหมาย

กลยุทธ์

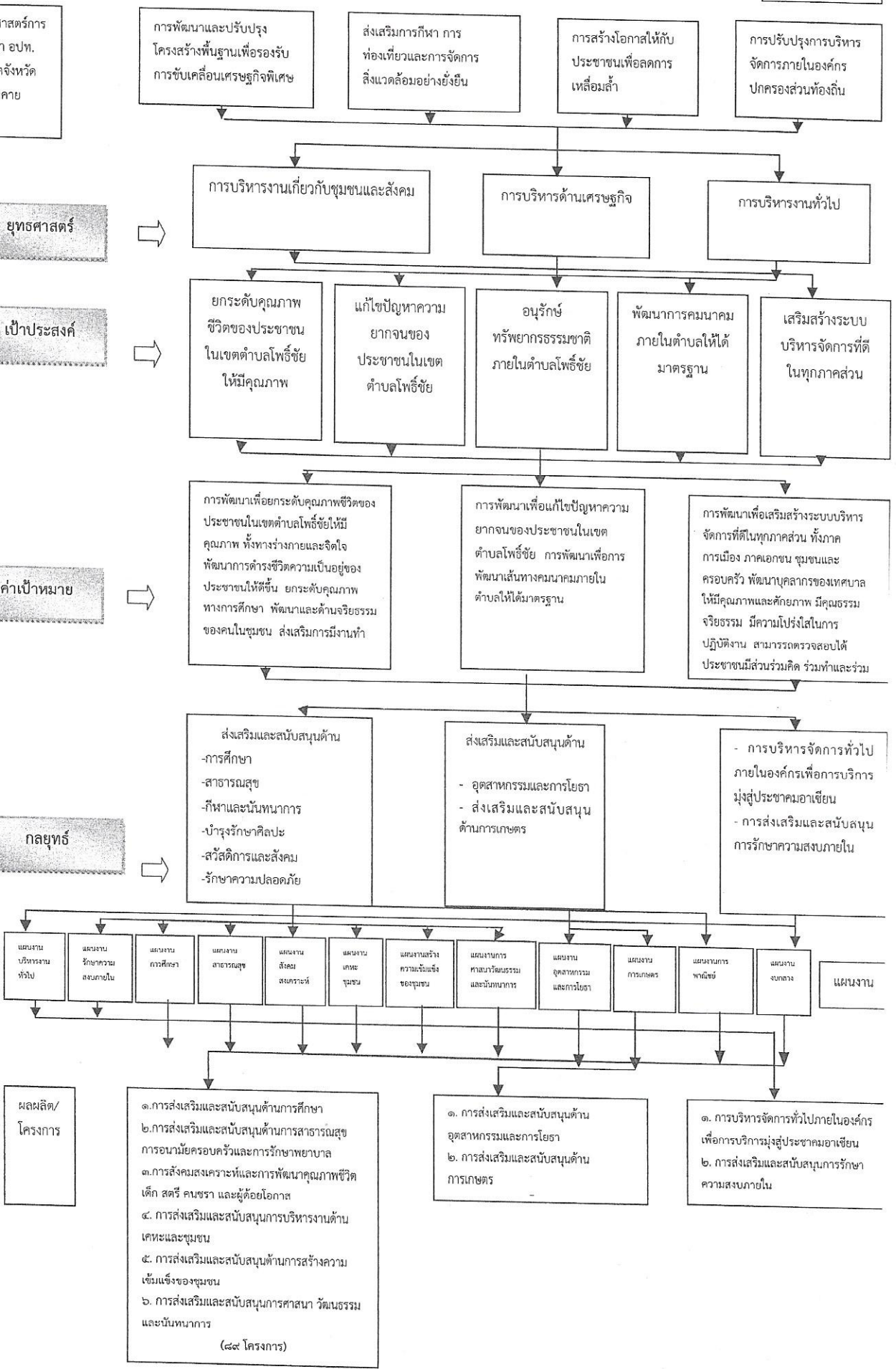

ผลผลิต/โครงการ

- ๑. การส่งเสริมและสนับสนุนด้านการศึกษา
 - ๒. การส่งเสริมและสนับสนุนด้านสาธารณสุข การอนามัยครอบครัวและการรักษาพยาบาล
 - ๓. การสังคมสงเคราะห์และการพัฒนาคุณภาพชีวิตเด็ก สตรี คนชรา และผู้ด้อยโอกาส
 - ๔. การส่งเสริมและสนับสนุนการบริหารงานด้านเกษตรและชุมชน
 - ๕. การส่งเสริมและสนับสนุนด้านการสร้างความเข้มแข็งของชุมชน
 - ๖. การส่งเสริมและสนับสนุนการศาสนา วัฒนธรรมและนันทนาการ
- (๘๙ โครงการ)

- ๑. การส่งเสริมและสนับสนุนด้านอุตสาหกรรมและการโยธา
- ๒. การส่งเสริมและสนับสนุนด้านการเกษตร

- ๑. การบริหารจัดการทั่วไปภายในองค์กรเพื่อการบริหารมุ่งสู่ประชาคมอาเซียน
- ๒. การส่งเสริมและสนับสนุนการรักษาความสงบภายใน

ยุทธศาสตร์การพัฒนาของเทศบาลตำบลโพธิ์ชัย Strategy Map

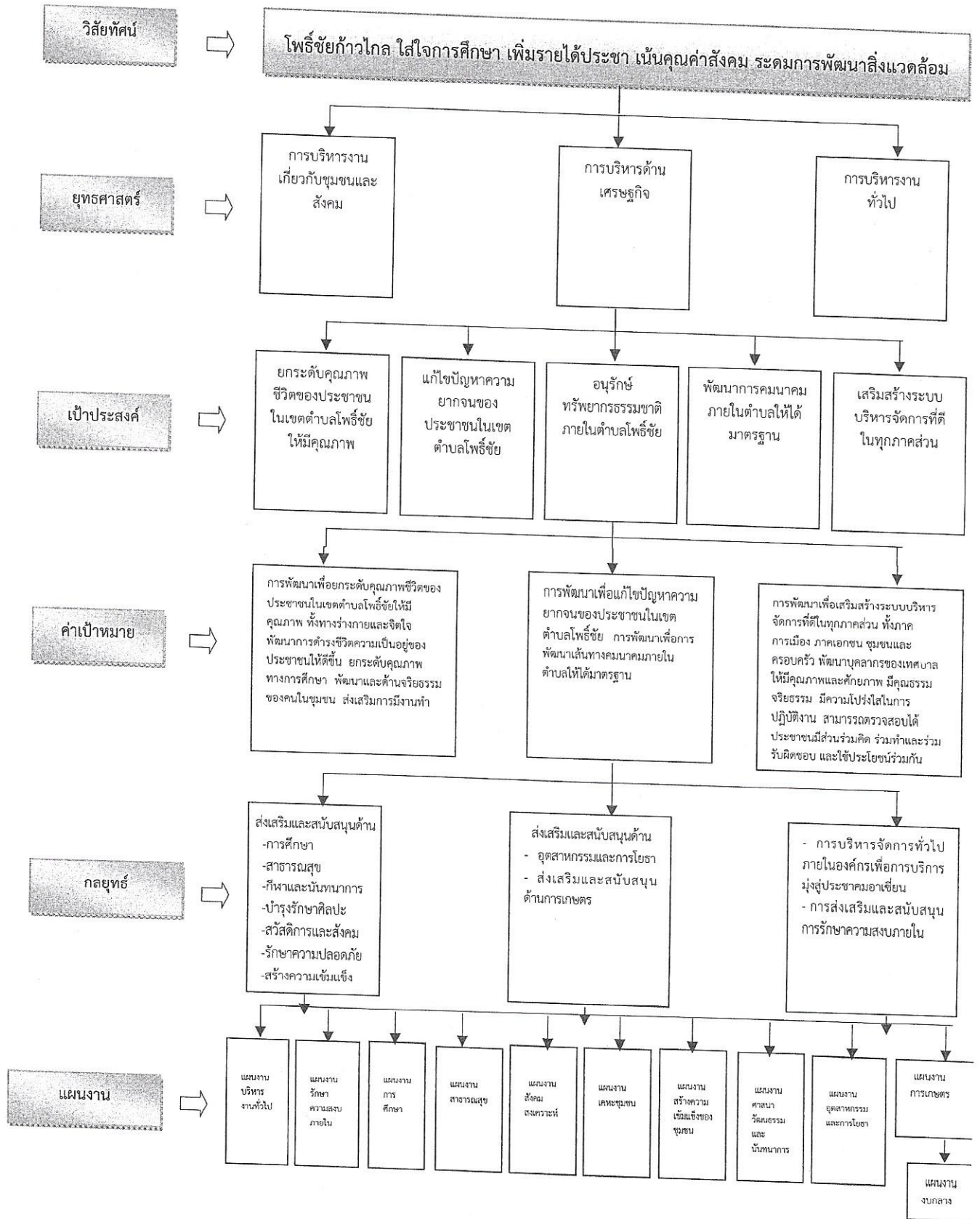

ส่วนที่ ๔

การนำแผนพัฒนาท้องถิ่นสี่ปี
สู่การปฏิบัติ

ส่วนที่ ๔ การนำแผนพัฒนาท้องถิ่นสู่ปฏิบัติการปฏิบัติ

๑. ยุทธศาสตร์การพัฒนาและแผนงาน

ที่	ยุทธศาสตร์	ด้าน	แผนงาน	หน่วยงานรับผิดชอบหลัก	หน่วยงานสนับสนุน
๑	การบริหารงานเกี่ยวกับชุมชนและสังคม				
	๑.๑ การส่งเสริมและสนับสนุนด้านการศึกษา	บริการชุมชนและสังคม	การศึกษา	ทต.โพธิ์ชัย	
	๑.๒ การส่งเสริมและสนับสนุนด้านสาธารณสุข การอนามัยครอบครัวและการรักษาพยาบาล	บริการชุมชนและสังคม	สาธารณสุข	ทต.โพธิ์ชัย	สสช., รพสต.
	๑.๓ การส่งเสริมและสนับสนุนด้านคุณภาพชีวิตเด็ก สตรี คนชรา และผู้ด้อยโอกาส	บริการชุมชนและสังคม	สังคมสงเคราะห์	ทต.โพธิ์ชัย	
	๑.๔ การส่งเสริมและสนับสนุนการบริหารงานด้านเกษตรและชุมชน	บริการชุมชนและสังคม	เกษตรและชุมชน	ทต.โพธิ์ชัย	อบจ., แหล่งอื่นๆ
	๑.๕ การส่งเสริมและสนับสนุนการสร้างรวมเข้มแข็งของชุมชน	บริการชุมชนและสังคม	สร้างความเข้มแข็งของชุมชน	ทต.โพธิ์ชัย	
	๑.๖ การส่งเสริมและสนับสนุนการศาสนา วัฒนธรรม และนันทนาการ	บริการชุมชนและสังคม	การศาสนา วัฒนธรรม และนันทนาการ	ทต.โพธิ์ชัย	อบจ., แหล่งอื่นๆ
๒	การบริหารด้านเศรษฐกิจ				
	๒.๑ การส่งเสริมและสนับสนุนด้านอุตสาหกรรมและการโยธา	การเศรษฐกิจ	อุตสาหกรรมและการโยธา	ทต.โพธิ์ชัย	อบจ., แหล่งอื่นๆ
	๒.๒ การส่งเสริมและสนับสนุนด้านการเกษตร	การเศรษฐกิจ	การเกษตร	ทต.โพธิ์ชัย	
๓	การบริหารงานทั่วไป				
	๓.๑ การบริหารจัดการทั่วไปภายในองค์กรเพื่อการบริหารมุ่งสู่ประชาคมอาเซียน	บริหารทั่วไป	บริหารงานทั่วไป	ทต.โพธิ์ชัย	
	๓.๒ การส่งเสริมและสนับสนุนการรักษาความสงบภายใน	บริหารทั่วไป	การรักษาความสงบภายใน	ทต.โพธิ์ชัย	

๒. บัญชีโครงการพัฒนาท้องถิ่น

แบบ ผ. ๐๑

รายละเอียดโครงการพัฒนา

แผนพัฒนาท้องถิ่นสี่ปี (พ.ศ. ๒๕๖๑ - ๒๕๖๔)

สำหรับ องค์การปกครองส่วนท้องถิ่นดำเนินการ

เทศบาลตำบลโพธิ์ชัย อำเภอเมือง จังหวัดหนองคาย

ก. ยุทธศาสตร์จังหวัดที่ ๔ พัฒนาคมน ชุมชน สังคม และสิ่งแวดล้อมให้เป็นเมืองน่าอยู่

ข. ยุทธศาสตร์การพัฒนาระบบของ อบต. ในเขตจังหวัดหนองคายที่ ๓ การสร้างโอกาสให้กับประชาชนเพื่อลดความเหลื่อมล้ำและเพิ่มความเป็นอยู่ในชีวิต

๑. ยุทธศาสตร์การบริหารงานเกี่ยวกับชุมชนและสังคม

๑.๑ แผนงานส่งเสริมและสนับสนุนด้านการศึกษา

ที่	โครงการ	วัตถุประสงค์	เป้าหมาย (ผลผลิตของโครงการ)	งบประมาณและที่ผ่านมา			ตัววัด (KPI)	ผลที่คาดว่าจะได้รับ	หน่วยงาน รับผิดชอบหลัก
				๒๕๖๑ (บาท)	๒๕๖๒ (บาท)	๒๕๖๓ (บาท)			
๑	เยี่ยมบ้านผู้ปกครองและเด็ก	เพื่อรับฟังข้อเสนอแนะ ข้อปัญหาจาก การบริหารงานด้านการศึกษา	เด็กเล็ก ศพต. ผู้ปกครองที่เข้ารับ บริการ ศพต.	๓๕,๐๐๐	๓๕,๐๐๐	๓๕,๐๐๐	เยี่ยมบ้านเด็กเล็ก ร้อยละ ๗๐	ศพต. ได้ทราบข้อเสนอแนะ ปัญหา เพื่อนำมาปรับปรุงด้านการศึกษา	กองการศึกษา (ศพต.)
๒	ส่งเสริมพัฒนาการและเตรียม ความพร้อมของเด็กด้วยการศึกษาแหล่ง เรียนรู้นอกสถานที่	เพื่อให้พัฒนาการของเด็กเป็นไปอย่าง มีคุณภาพและได้มาตรฐานเหมาะสม กับวัย	เด็กเล็ก ศพต.	๑๕,๐๐๐	๑๕,๐๐๐	๑๕,๐๐๐	ปีการศึกษา ละ ๑ ครั้ง	เด็กมีพัฒนาการมีคุณภาพและ ได้มาตรฐานเหมาะสมกับวัย	กองการศึกษา (ศพต.)
๓	จัดงานวันเด็กแห่งชาติ	เพื่อให้เด็กได้เรียนรู้ประสบการณ์และ ได้ร่วมกิจกรรมตระหนักถึงคุณค่าของ ตนเอง	เด็กเล็ก ศพต. เด็กในเขตพื้นที่ตำบล โพธิ์ชัยและใกล้เคียง	๑๕๐,๐๐๐	๑๕๐,๐๐๐	๑๕๐,๐๐๐	ปีละ ๑ ครั้ง	เด็กได้เรียนรู้ประสบการณ์และได้ ร่วมกิจกรรม ตระหนักถึงคุณค่า ของตนเอง	กองการศึกษา
๔	ส่งเสริมพัฒนาการและเตรียม ความพร้อมของเด็กด้านการอ่านหนังสือ	เพื่อปลูกฝังให้เด็กรักการอ่านหนังสือ และผู้ปกครองมีส่วนร่วมกิจกรรม	เด็กเล็ก ศพต. ผู้ปกครองที่เข้ารับ บริการ ศพต.	๑๕,๐๐๐	๑๕,๐๐๐	๑๕,๐๐๐	ปีละ ๑ ครั้ง	เด็กและผู้ปกครองได้ทำกิจกรรม ร่วมกัน และได้ได้รับการปลูกฝัง ให้รักการอ่านหนังสือ	กองการศึกษา (ศพต.)
๕	ปฐมนิเทศผู้ปกครอง	เพื่อเป็นการแลกเปลี่ยนข้อมูลระหว่าง ผู้ปกครองและได้ทราบนโยบายผู้บริหาร	เด็กเล็ก ศพต. ผู้ปกครองที่เข้ารับ บริการ ศพต.	๑๐,๐๐๐	๑๐,๐๐๐	๑๐,๐๐๐	ปีละ ๑ ครั้ง	ศพต.ได้ทราบข้อเสนอแนะ ปัญหา เพื่อนำมาปรับปรุงด้านการศึกษา ผู้ปกครองได้ทราบนโยบายผู้บริหาร	กองการศึกษา (ศพต.)

ที่	โครงการ	วัตถุประสงค์	เป้าหมาย (ผลผลิตของโครงการ)	งบประมาณและที่ผ่านมา				ตัวชี้วัด (KPI)	ผลที่คาดว่าจะได้รับ	หน่วยงาน รับผิดชอบหลัก
				๒๕๖๑ (บาท)	๒๕๖๒ (บาท)	๒๕๖๓ (บาท)	๒๕๖๔ (บาท)			
๖	จัดหาอาหารกลางวันและอาหารเสริม (นม) ให้กับเด็กนักเรียน	เพื่อสนับสนุนให้ได้มีอาหารกลางวันและอาหารเสริม (นม)	เด็กเล็ก ศพด.	๗๐๐,๐๐๐	๗๐๐,๐๐๐	๗๐๐,๐๐๐	๗๐๐,๐๐๐	เด็กเล็ก ศพด.และเด็กนักเรียนร่วม	กองการศึกษา	
๗	จัดการเรียนการสอน (รายหัว)	เพื่อให้ ศพด. มีการจัดการเรียนการสอนที่ได้มาตรฐานและเหมาะสมกับวัย	เด็กเล็ก ศพด.	๑๘๐,๐๐๐	๑๘๐,๐๐๐	๑๘๐,๐๐๐	๑๘๐,๐๐๐	ครบร้อยละ ๑๐๐	กองการศึกษา	
๘	วันไหว้ครู	เพื่อให้เด็กเล็ก ศพด. ได้ระลึกถึงพระคุณของครู	เด็กเล็ก ศพด.	๒,๐๐๐	๒,๐๐๐	๒,๐๐๐	๒,๐๐๐	เด็กเล็ก ศพด.ร่วม	กองการศึกษา	
๙	จัดหาวัสดุ อุปกรณ์ และครุภัณฑ์สำหรับ ศพด.บ้านหนองแดง	เพื่อยกย่องระดับ ศพด.บ้านหนองแดงให้มีความรู้ตามเกณฑ์ทางการศึกษา	ศพด.บ้านหนองแดง	๑๐๐,๐๐๐	๑๐๐,๐๐๐	๑๐๐,๐๐๐	๑๐๐,๐๐๐	เด็กเล็กได้ระลึกถึงพระคุณของครู	กองการศึกษา	
๑๐	ปรับปรุงภูมิทัศน์ ศพด.บ้านหนองแดง	เพื่อให้บริเวณ ศพด.บ้านหนองแดง เป็นระเบียบเรียบร้อยสวยงาม	ศพด.บ้านหนองแดง	๑๐๐,๐๐๐	๑๐๐,๐๐๐	๑๐๐,๐๐๐	๑๐๐,๐๐๐	ผู้ให้วิจความรู้	กองการศึกษา	
๑๑	ปรับปรุง/ต่อเติม/อาคาร และสถานที่ภายใน ศพด.บ้านหนองแดง	เพื่อให้ ศพด.บ้านหนองแดง มีอาคารสถานที่เหมาะสมและสวยงาม	ศพด.บ้านหนองแดง	๕๐๐,๐๐๐	๕๐๐,๐๐๐	๕๐๐,๐๐๐	๕๐๐,๐๐๐	ศพด.บ้านหนองแดงเป็นระเบียบเรียบร้อยและสวยงาม	กองการศึกษา	
๑๒	ประชุมคณะกรรมการบริหาร ศพด.บ้านหนองแดง	เพื่อให้คณะกรรมการบริหาร ศพด.บ้านหนองแดงรู้บทบาทหน้าที่ร่วมวางแผน	คณะกรรมการบริหาร ศพด.บ้านหนองแดง	๓,๐๐๐	๓,๐๐๐	๓,๐๐๐	๓,๐๐๐	ศพด.บ้านหนองแดงมีอาคารสถานที่เหมาะสมและสวยงาม	กองการศึกษา	
๑๓	ผลิตสื่อการเรียนการสอน	เพื่อส่งเสริมให้ครูสามารถทำสื่อการเรียนการสอน	ศพด.บ้านหนองแดง	๕,๐๐๐	๕,๐๐๐	๕,๐๐๐	๕,๐๐๐	ศพด.บ้านหนองแดงมีสื่อการเรียนการสอนที่หลากหลาย	กองการศึกษา	
๑๔	ประชาสัมพันธ์กิจกรรมดำเนินงาน ศพด.บ้านหนองแดง	เพื่อให้ประชาชนได้รับทราบข้อมูลข่าวสารของ ศพด.บ้านหนองแดง	ศพด.บ้านหนองแดง	๓,๐๐๐	๓,๐๐๐	๓,๐๐๐	๓,๐๐๐	ประชุมคณะกรรมการบริหาร ศพด.บ้านหนองแดงรู้บทบาทหน้าที่และได้ร่วมวางแผนการบริหารศึกษา	กองการศึกษา	

ที่	โครงการ	วัตถุประสงค์	เป้าหมาย (ผลผลิตของโครงการ)	งบประมาณและที่ตามมา				ตัวชี้วัด (KPI)	ผลที่คาดว่าจะได้รับ	หน่วยงาน รับผิดชอบหลัก
				๒๕๖๑ (บาท)	๒๕๖๒ (บาท)	๒๕๖๓ (บาท)	๒๕๖๔ (บาท)			
๑๕	ห้องสมุดประจำตำบลโพธิ์ชัย	เพื่อเสริมสร้างให้ประชาชนมีการศึกษา และรักการอ่าน	ประชาชนตำบลโพธิ์ชัย	-	๒๐๐,๐๐๐	-	-	๑ แห่ง	ประชาชนมีสถานที่อ่านหนังสือและ มีการศึกษาเพิ่มขึ้น	กองการศึกษา
๑๖	ก่อสร้างศูนย์อินเทอร์เน็ตตำบลโพธิ์ชัย	เพื่อเป็นแหล่งเรียนรู้ให้กับประชาชนทุก ช่วงวัยในเขต ทต.โพธิ์ชัย	เด็กและเยาวชน ประชาชนทั่วไปในเขต ทต.โพธิ์ชัย	-	๒๐๐,๐๐๐	-	-	๑ แห่ง	เด็ก เยาวชน และประชาชนทั่วไปมี พัฒนาตนเองเกี่ยวกับกรใช้เทคโนโลยี และมีความรู้ทันเหตุการณ์	กองการศึกษา
๑๗	ส่งเสริมและสนับสนุนกิจกรรมลูกเสือ ชาวบ้าน	เพื่อสืบสานภารกิจของลูกเสือชาวบ้าน ให้คงอยู่	ประชาชนตำบลโพธิ์ชัย	๔๐,๐๐๐	๔๐,๐๐๐	๔๐,๐๐๐	๔๐,๐๐๐	ปีละ ๑ ครั้ง	กิจกรรมลูกเสือชาวบ้านได้รับการพัฒนา และมีควมมั่นคงสืบไป	สำนักปลัด
๑๘	สนับสนุนค่าใช้จ่ายการบริหารสถานศึกษา	เพื่อให้เด็กเล็กมีอาหารกลางวันและ ค่าจัดการเรียนการสอน (รายหัว)	ศพด.บ้านหนองแดง	๔,๐๐๐,๐๐๐	๔๐๐,๐๐๐	๔๐๐,๐๐๐	๔๐๐,๐๐๐	๑ แห่ง	ศพด.บ้านหนองแดงได้รับการจัดสรร ค่าอาหารกลางวัน/ค่าจัดการเรียนฯ	กองการศึกษา (ศพด.)

ก. ยุทธศาสตร์จังหวัดที่ ๔ พัฒนาคมน ชุมชน สังคม และสิ่งแวดล้อมให้เป็นเมืองน่าอยู่

ข. ยุทธศาสตร์การพัฒนาของ อบท. ในเขตจังหวัดหนองคายที่ ๓ การสร้างโอกาสให้กับประชาชนเพื่อลดความเหลื่อมล้ำและเพิ่มความเป็นคนในจังหวัด

๑. ยุทธศาสตร์การบริหารงานเกี่ยวกับชุมชนและสังคม

๑.๒ แผนงานการส่งเสริมและสนับสนุนด้านการสาธารณสุข การอนามัยครอบครัว และการรักษาพยาบาล

ที่	โครงการ	วัตถุประสงค์	เป้าหมาย (ผลผลิตของโครงการ)	งบประมาณและที่ผ่านมา				ตัวชี้วัด (KPI)	ผลที่คาดว่าจะได้รับ	หน่วยงาน รับผิดชอบหลัก
				๒๕๖๑ (บาท)	๒๕๖๒ (บาท)	๒๕๖๓ (บาท)	๒๕๖๔ (บาท)			
๑	ส่งเสริมสุขภาพเด็กเล็ก	เพื่อให้เด็กเล็กมีสุขภาพดี แข็งแรง ปราศจากโรค	เด็กเล็ก ศพด.	๒๕,๐๐๐	๒๕,๐๐๐	๒๕,๐๐๐	๒๕,๐๐๐	ปีละ ๑ ครั้ง	เด็กเล็กมีสุขภาพดี แข็งแรง ปราศจากโรค	กองการศึกษา (ศพด.)
๒	เฝ้าระวังและควบคุมโรคพิษสุนัขบ้า	เพื่อส่งเสริมให้เด็กมีพัฒนาการที่เหมาะสมกับวัยและโรคขาดสารอาหารไม่เพิ่มขึ้น	เด็กเล็ก ศพด.	๑๐๐,๐๐๐	-	๑๐๐,๐๐๐	-	ปีละ ๑ ครั้ง	เด็กเล็กและเด็กนักเรียนมีพัฒนาการเหมาะสมกับวัยและโรคขาดสารอาหารดีขึ้นไม่เพิ่มขึ้นในชุมชน	กองการศึกษา แหล่งอื่น ๆ
๓	ป้องกันและควบคุมโรคพิษสุนัขบ้า	เพื่อป้องกันและควบคุมไม่ให้เกิดโรคพิษสุนัขบ้าในชุมชน	๘ หมู่บ้าน	๕๐,๐๐๐	๕๐,๐๐๐	๕๐,๐๐๐	๕๐,๐๐๐	ปีละ ๓ ครั้ง	โรคพิษสุนัขบ้าไม่มีการแพร่ระบาดขึ้นในชุมชน	กองสาธารณสุข
๔	รณรงค์ป้องกันและควบคุมโรคติดต่อและโรคไม่ติดต่อ	เพื่อป้องกันและควบคุมโรคติดต่อและโรคไม่ติดต่อไม่ให้เกิดขึ้นในชุมชน	ประชาชนตำบลโพธิ์ชัย	๓๐๐,๐๐๐	๓๐๐,๐๐๐	๓๐๐,๐๐๐	๓๐๐,๐๐๐	๘ หมู่บ้าน	ประชาชนตำบลโพธิ์ชัยปลอดภัยจากโรคติดต่อและไม่ติดต่อ	กองสาธารณสุข แหล่งอื่น ๆ
๕	ตรวจและแนะนำผู้ประกอบการด้านสุขภาพอาหาร	เพื่อแนะนำผู้ประกอบการให้ดำเนินการตามหลักสุขอนามัยอาหาร	ผู้ประกอบการอาหารในเขตตำบลโพธิ์ชัย	-	๕๐,๐๐๐	-	๕๐,๐๐๐	๘ หมู่บ้าน	ประชาชนในเขตตำบลโพธิ์ชัยบริโภคอาหารที่ถูกสุขอนามัย	กองสาธารณสุข แหล่งอื่น ๆ
๖	ฝึกอบรม/ป้องกัน/แก้ไข/ติดตามปัญหาสุขภาพติดต่อ	เพื่อให้ความรู้เกี่ยวกับการป้องกันและแก้ไขสุขภาพติดต่อ	ประชาชนตำบลโพธิ์ชัย	๕๐,๐๐๐	๕๐,๐๐๐	๕๐,๐๐๐	๕๐,๐๐๐	๘ หมู่บ้าน	ตำบลโพธิ์ชัยปลอดภัยจากสุขภาพติดต่อ	กองสาธารณสุข แหล่งอื่น ๆ
๗	เลือกอาหารที่ปลอดภัยปราศจากโรคติดต่อ	เพื่อให้มีความรู้เกี่ยวกับทางเลือกอาหารที่ปลอดภัย	ประชาชนตำบลโพธิ์ชัย	๘๐,๐๐๐	๘๐,๐๐๐	๘๐,๐๐๐	๘๐,๐๐๐	๘ หมู่บ้าน	ประชาชนมีความรู้ และเข้าใจในการเลือกอาหารที่ปลอดภัย	กองสาธารณสุข แหล่งอื่น ๆ
๘	สร้างเครือข่าย รมพลังสร้างสุขภาพ	เพื่อให้เกิดเครือข่ายด้านสุขภาพและเพิ่มศักยภาพขององค์กรปกครองส่วนท้องถิ่น	ประชาชนตำบลโพธิ์ชัย	๕๐,๐๐๐	๕๐,๐๐๐	๕๐,๐๐๐	๕๐,๐๐๐	๘ หมู่บ้าน	ประชาชนในเขตตำบลโพธิ์ชัยมีสุขภาพแข็งแรง	กองสาธารณสุข แหล่งอื่น ๆ

ที่	โครงการ	วัตถุประสงค์	เป้าหมาย (ผลผลิตของโครงการ)	งบประมาณและที่พัฒนา				ตัวชี้วัด (KPI)	ผลที่คาดว่าจะได้รับ	หน่วยงาน รับผิดชอบหลัก
				๒๕๖๑ (บาท)	๒๕๖๒ (บาท)	๒๕๖๓ (บาท)	๒๕๖๔ (บาท)			
๙	สุชาน่าใช้ปลอดภัยทุกครัวเรือน	เพื่อให้ประชาชนมีสุขภาพที่ถูกหลักอนามัย	ครัวเรือนในเขตตำบลโพธิ์ชัย	๕๐,๐๐๐	๕๐,๐๐๐	๕๐,๐๐๐	๕๐,๐๐๐	ครัวเรือนมีสุขภาพที่ถูกหลักร้อยละ ๗๐	ประชาชนมีสุขภาพที่ถูกหลักอนามัยปลอดภัยจากโรค	กองสาธารณสุข
๑๐	อบรมเตรียมความพร้อมครอบครัวความสุข	เพื่อเตรียมความพร้อมให้ครอบครัวให้ดูแลแก่สมาชิกในครอบครัว	ประชาชนตำบลโพธิ์ชัย	๕๐,๐๐๐	๕๐,๐๐๐	๕๐,๐๐๐	๕๐,๐๐๐	๘ หมู่บ้าน	ครอบครัวสามารถดูแลสมาชิกในครอบครัวให้ความรักความอบอุ่น	กองสาธารณสุข
๑๑	ศูนย์พัฒนาเด็กเล็กปลอดภัย ลูกหลานปลอดภัย พัฒนาการดี	เพื่อส่งเสริมความรู้ในเรื่องการพัฒนาเด็กและป้องกันโรคระบาดใน ศพต. ให้แก่ครูและผู้ปกครอง	ครูผู้ช่วยครูเด็กเล็ก ศพต. ผู้ปกครองที่เข้ารับบริการ ศพต.	๕๐,๐๐๐	๕๐,๐๐๐	๕๐,๐๐๐	๕๐,๐๐๐	ปีละ ๑ ครั้ง	ครู ผู้ช่วยครู และผู้ปกครองมีความรู้ในเรื่องการส่งเสริมพัฒนาการเด็กและป้องกันโรคระบาดใน ศพต.	กองสาธารณสุข
๑๒	สุขภาพใจวัยทอง	เพื่อให้หญิงที่เข้าสู่วัยทองได้มีความรู้ความเข้าใจในการปฏิบัติตน	หญิงที่เข้าสู่ช่วงวัยทองตำบลโพธิ์ชัย	๒๐,๐๐๐	๒๐,๐๐๐	๒๐,๐๐๐	๒๐,๐๐๐	ปีละ ๑ ครั้ง	หญิงวัยทองมีความรู้ความเข้าใจในการปฏิบัติตนและมีสุขภาพแข็งแรง	กองสาธารณสุข
๑๓	ดูแลสุขภาพของประชาชน	เพื่อให้ประชาชนมีความรู้เกี่ยวกับ การดูแลสุขภาพของตนเอง	ประชาชนตำบลโพธิ์ชัย	๑๒๐,๐๐๐	๑๒๐,๐๐๐	๑๒๐,๐๐๐	๑๒๐,๐๐๐	ปีละ ๑ ครั้ง	ประชาชนมีความรู้เรื่องการดูแลสุขภาพของตนเอง	กองสาธารณสุข
๑๔	รณรงค์สร้างภูมิคุ้มกันทางไกลโรคเอดส์	เพื่อให้ประชาชนมีความรู้ ความเข้าใจ ในการป้องกันตนเอง	ประชาชนตำบลโพธิ์ชัย	๒๐,๐๐๐	๒๐,๐๐๐	๒๐,๐๐๐	๒๐,๐๐๐	ปีละ ๑ ครั้ง	ไม่มีการเพิ่มจำนวนของผู้ติดเชื้อ HIV ในพื้นที่รับผิดชอบของ ทต. โพธิ์ชัย	กองสาธารณสุข
๑๕	ส่งเสริมพัฒนาการเด็กให้มี IQ EQ	เพื่อให้ได้มีพัฒนาการครบทั้ง ๔ ด้าน	เด็กเล็ก ศพต.	๑๐,๐๐๐	๑๐,๐๐๐	๑๐,๐๐๐	๑๐,๐๐๐	ศพต.บ้านหนองแดง	เด็กมีพัฒนาการที่ตีเหมาะสมกับวัย และมีความคิดสร้างสรรค์	กองสาธารณสุข
๑๖	เฝ้าระวังและส่งเสริมทันตสุขภาพ	เพื่อแก้ปัญหาเด็กก่อนวัยเรียนไม่ทัน ทันฟัน	เด็กเล็ก ศพต.	๕,๐๐๐	๕,๐๐๐	๕,๐๐๐	๕,๐๐๐	ศพต.บ้านหนองแดง	เด็กเล็ก ศพต.บ้านหนองแดงมีช่อง อนามัยช่องปากที่ดี ไม่มีฟันผุ	กองสาธารณสุข
๑๗	ผู้สูงอายุเพื่อนช่วยเพื่อนเมื่อก้าวสู่วัยผู้สูงอายุ	เพื่อให้มีการรวมกลุ่มทุกกิจกรรมของผู้สูงอายุ และช่วยเหลือกันและกันทางด้าน การดูแลสุขภาพ	ผู้สูงอายุในเขต ทต. โพธิ์ชัย	๕๐,๐๐๐	๕๐,๐๐๐	๕๐,๐๐๐	๕๐,๐๐๐	๘ หมู่บ้าน	ผู้สูงอายุที่เข้าร่วมกิจกรรมสามารถดูแลตนเองและผู้อื่นได้ และห่างไกลจากโรค	กองสาธารณสุข

- ก. ยุทธศาสตร์จังหวัดที่ ๔ พัฒนาคมน ชุมชน สังคม และสิ่งแวดล้อมให้เป็นเมืองน่าอยู่
- ข. ยุทธศาสตร์การพัฒนาของ อบท. ในเขตจังหวัดหนองคายที่ ๓ การสร้างโอกาสให้กับประชาชนเพื่อลดความเหลื่อมล้ำและเพิ่มความมั่นคงในชีวิต
๑. ยุทธศาสตร์การบริหารงานเกี่ยวกับชุมชนและสังคม
- ๑.๓ แผนงานการส่งเสริมเศรษฐกิจ และการพัฒนาคุณภาพชีวิตเด็ก สตรี คนชรา และผู้ด้อยโอกาส

ที่	โครงการ	วัตถุประสงค์	เป้าหมาย (ผลผลิตของโครงการ)	งบประมาณและที่ผ่านมา				ตัวชี้วัด (KPI)	ผลที่คาดว่าจะได้รับ	หน่วยงาน รับผิดชอบหลัก
				๒๕๖๑ (บาท)	๒๕๖๒ (บาท)	๒๕๖๓ (บาท)	๒๕๖๔ (บาท)			
๑	จัดสวัสดิการเบี้ยยังชีพผู้สูงอายุ ผู้พิการ ผู้ป่วยเอดส์ และผู้ด้อยโอกาสในสังคม	เพื่อเป็นหลักประกันด้านรายได้ให้แก่ ผู้สูงอายุ ผู้พิการ ผู้ป่วยเอดส์ และผู้ด้อยโอกาสในสังคม	ผู้สูงอายุ ผู้พิการ ผู้ป่วยเอดส์ และผู้ด้อยโอกาส ในเขต ทต.โพธิ์ชัย	๒,๐๐๐,๐๐๐	๒,๐๐๐,๐๐๐	๒,๐๐๐,๐๐๐	๒,๐๐๐,๐๐๐	๘ หมู่บ้าน	กองสวัสดิการ แห่งอื่น ๆ	
๒	ส่งเสริมความรู้ด้านสังคมสงเคราะห์และ สวัสดิการแก่แกนนำผู้สูงอายุ ผู้พิการ ผู้ป่วยเอดส์ และผู้ด้อยโอกาสในสังคม	เพื่อพัฒนาศักยภาพแก่แกนนำผู้สูงอายุ ผู้พิการ ผู้ป่วยเอดส์ และผู้ด้อยโอกาส ในสังคม	แกนนำ ผู้สูงอายุ ผู้พิการ ผู้ป่วยเอดส์ และ ผู้ด้อยโอกาส	๕๐,๐๐๐	๕๐,๐๐๐	๕๐,๐๐๐	๕๐,๐๐๐	ปีละ ๑ ครั้ง	กองสวัสดิการ แห่งอื่น ๆ	
๓	ส่งเสริมสุขภาพจิตผู้สูงอายุ	เพื่อให้ผู้สูงอายุมีความรู้ด้านการดูแล สุขภาพจิตและการใช้ชีวิตอย่างมีความสุข พร้อมทั้งทัศนศึกษาดูงาน	ผู้สูงอายุในพื้นที่ ทต. โพธิ์ชัย	๒๐๐,๐๐๐	๒๐๐,๐๐๐	๒๐๐,๐๐๐	๒๐๐,๐๐๐	๘ หมู่บ้าน	กองสวัสดิการ	
๔	ป้องกันและแก้ไขปัญหาการตั้งครรภ์ไม่ พึงประสงค์ในเด็กและเยาวชน	เพื่อให้ความรู้ ความเข้าใจ การใช้ชีวิต ช่วงวัยรุ่นแก่เด็กและเยาวชนในเขต ทต.โพธิ์ชัย	เด็กและเยาวชน ในเขต ทต.โพธิ์ชัย	๕๐,๐๐๐	๕๐,๐๐๐	๕๐,๐๐๐	๕๐,๐๐๐	๘ หมู่บ้าน	กองสวัสดิการ แห่งอื่น ๆ	
๕	ฝึกอบรมการให้ความรู้เฝ้าระวังป้องกันและ ป้องกันการค้ำมุนะยในเขต ทต.โพธิ์ชัย	เพื่อให้ความรู้แก่ชุมชนเฝ้าระวังป้องกัน และป้องกันการค้ำมุนะยในเขต ทต.โพธิ์ชัย	เด็กและเยาวชน ประชาชนในเขต ทต.โพธิ์ชัย	๕๐,๐๐๐	๕๐,๐๐๐	๕๐,๐๐๐	๕๐,๐๐๐	๘ หมู่บ้าน	กองสวัสดิการ แห่งอื่น ๆ	
๖	ส่งเสริมและช่วยเหลือผู้ประสบปัญหา ทางสังคม	เพื่อสำรวจผู้ประสบปัญหาทางสังคม ด้านต่าง ๆ ในเขต ทต. โพธิ์ชัย	ประชาชนตำบลโพธิ์ชัย	๕,๐๐๐	๕,๐๐๐	๕,๐๐๐	๕,๐๐๐	๘ หมู่บ้าน	กองสวัสดิการ	

ที่	โครงการ	วัตถุประสงค์	เป้าหมาย (ผลผลิตของโครงการ)	งบประมาณและที่ผ่านมา				ตัวชี้วัด (KPI)	ผลที่คาดว่าจะได้รับ	หน่วยงานรับผิดชอบหลัก
				๒๕๖๑ (บาท)	๒๕๖๒ (บาท)	๒๕๖๓ (บาท)	๒๕๖๔ (บาท)			
๗	ก่อสร้าง ปรับปรุง ซ่อมแซม ต่อเติมที่อยู่อาศัยให้แก่ผู้ยากไร้และยากจนระดับคุณภาพชีวิต	เพื่อแก้ไขปัญหาความยากจนให้กับบุคคลที่ลงทะเบียนความยากจนและยกย่องคุณภาพชีวิต	บุคคลที่ลงทะเบียนผู้ยากไร้และยากจนในเขต ทด.โพธิ์ชัย	๕๐๐,๐๐๐	-	๕๐๐,๐๐๐	-	๘ หมู่บ้าน	บุคคลที่ลงทะเบียนผู้ยากไร้และยากจนในเขต ทด.โพธิ์ชัย ได้รับการแก้ไขปัญหา	กองสวัสดิการแห่งอื่น ๆ
๘	ก่อสร้าง ปรับปรุง ซ่อมแซม สิ่งอำนวยความสะดวกให้แก่ผู้สูงอายุ ผู้พิการ เด็ก และหญิงมีครรภ์	เพื่อเป็นการอำนวยความสะดวกให้กับผู้สูงอายุ ผู้พิการ เด็ก และหญิงมีครรภ์	ประชาชนตำบลโพธิ์ชัย	๕๐๐,๐๐๐	-	๕๐๐,๐๐๐	-	๘ หมู่บ้าน	กลุ่มเป้าหมายได้รับความสะดวกในการติดต่อกับส่วนราชการ	กองสวัสดิการแห่งอื่น ๆ
๙	ส่งเสริมและพัฒนาคุณภาพชีวิตผู้สูงอายุ ผู้พิการ ผู้ป่วยเอดส์ และผู้ด้อยโอกาส	เพื่อส่งเสริมและพัฒนาคุณภาพชีวิตของผู้สูงอายุ ผู้พิการ ผู้ป่วยเอดส์ และผู้ด้อยโอกาสให้ดีขึ้น	ผู้สูงอายุ ผู้พิการ ผู้ป่วยเอดส์ และผู้ด้อยโอกาส ทด.โพธิ์ชัย	๕,๐๐๐	๕,๐๐๐	๕,๐๐๐	๕,๐๐๐	๘ หมู่บ้าน	กลุ่มเป้าหมายสามารถอยู่ในสังคมได้อย่างมีความสุข ลดปัญหาสังคม	กองสวัสดิการ
๑๐	สนับสนุนเหล่ากาชาดจังหวัดหนองคาย	เพื่อสนับสนุนกิจกรรมเหล่ากาชาดจังหวัดหนองคายด้านสังคมสงเคราะห์	ประชาชนตำบลโพธิ์ชัย	๓๐,๐๐๐	๓๐,๐๐๐	๓๐,๐๐๐	๓๐,๐๐๐	ปีละ ๑ ครั้ง	ประชาชนได้รับการช่วยเหลืออย่างทั่วถึงและมีประสิทธิภาพ	สำนักปลัด

- ก. ยุทธศาสตร์จังหวัดที่ ๔ พัฒนาคมน ชุมชน สังคม และสิ่งแวดล้อมให้เป็นเมืองน่าอยู่
- ข. ยุทธศาสตร์การพัฒนาของ อบท. ในเขตจังหวัดหนองคายที่ ๓ การสร้างโอกาสให้กับประชาชนเพื่อลดความเหลื่อมล้ำและเพิ่มความมั่นคงในชีวิต
๑. ยุทธศาสตร์การบริหารงานเกี่ยวกับชุมชนและสังคม
- ๑.๔ แผนงานการส่งเสริมและสนับสนุนการบริหารงานด้านเกษตรและชุมชน

ที่	โครงการ	วัตถุประสงค์	เป้าหมาย (ผลผลิตของโครงการ)	งบประมาณและที่ผ่านมา			ตัวชี้วัด (KPI)	ผลที่คาดว่าจะได้รับ	หน่วยงาน รับผิดชอบหลัก
				๒๕๖๑ (บาท)	๒๕๖๒ (บาท)	๒๕๖๓ (บาท)			
๑	ปรับปรุงภูมิทัศน์บริเวณจุดสำคัญในเขต ทต.โพธิ์ชัย	เพื่อปรับปรุงสภาพแวดล้อมให้เหมาะสม เป็นเมืองน่าอยู่ตามนโยบายของจังหวัด หนองคาย	๒๐๐,๐๐๐	๒๐๐,๐๐๐	๒๐๐,๐๐๐	๒๐๐,๐๐๐	ปีละ ๑ แห่ง	ตำบลโพธิ์ชัยมีพื้นที่สวยงามและน่า อยู่เพิ่มขึ้น	กองช่าง แหล่งอื่น ๆ
๒	ก่อสร้างสวนสาธารณะในเขต ทต.โพธิ์ชัย	เพื่อให้ตำบลโพธิ์ชัยมีสถานที่พักผ่อน หย่อนใจ และสวนสุขภาพ	-	๓๐,๐๐๐,๐๐๐	-	-	๑ แห่ง	ตำบลโพธิ์ชัยมีสถานที่พักผ่อนหย่อน ใจ เป็นการเสริมสร้างสุขภาพที่ดี	กองช่าง แหล่งอื่น ๆ
๓	ฝึกอบรมให้ความรู้เกี่ยวกับการวางและ ปรับปรุงผังเมืองรวม สัมมาชน	เพื่อให้ประชาชนได้ทราบถึงการวางและ การปรับปรุงผังเมืองรวมและผังชุมชน	๓๐,๐๐๐	๓๐,๐๐๐	๓๐,๐๐๐	๓๐,๐๐๐	ปีละ ๑ ครั้ง	ประชาชนมีความรู้และเข้าใจเกี่ยวกับ การวางและปรับปรุงผังเมือง	กองช่าง
๔	จัดทำแนวเขตการปกครองของ ทต. โพธิ์ชัย	เพื่อให้ประชาชนได้ทราบถึงแนวเขตการ ปกครองป้องกันภวร้ายที่สาธารณะ	๓๐,๐๐๐	๓๐,๐๐๐	๓๐,๐๐๐	๓๐,๐๐๐	ปีละ ๑ ครั้ง	ประชาชนมีความรู้และเข้าใจเกี่ยวกับ การจัดทำแนวเขตการปกครอง	กองช่าง
๕	ขุดลอกแหล่งน้ำสาธารณะ	เพื่อรักษาความสะอาดแหล่งน้ำและการ ระบายน้ำ การช่วยเหลือด้านการเกษตร	๒๐๐,๐๐๐	๒๐๐,๐๐๐	๒๐๐,๐๐๐	๒๐๐,๐๐๐	๘ หมู่บ้าน	แหล่งน้ำสาธารณะพื้นที่ ทต.โพธิ์ชัย ได้รับการพัฒนาและมีความสะอาด	กองช่าง แหล่งอื่น ๆ
๖	จัดทำที่รกร้างขยะมูลฝอย	เพื่อให้มีการจัดเก็บขยะมูลฝอยถูกหลัก อนามัยและความเป็นระเบียบเรียบร้อย	๕๐,๐๐๐	๕๐,๐๐๐	๕๐,๐๐๐	๕๐,๐๐๐	๘ หมู่บ้าน	หมู่บ้านมีความเป็นสะอาด ระเบียบ ลดการระบาดของเชื้อโรค	กองสาธารณสุข
๗	ถนนปลอดภัย	เพื่อเป็นกิจกรรมรณรงค์ส่งเสริมให้ชุมชน มีการบริหารจัดการขยะอย่างถูกวิธี	๓๐,๐๐๐	๓๐,๐๐๐	๓๐,๐๐๐	๓๐,๐๐๐	๘ หมู่บ้าน	หมู่บ้านมีความเป็นสะอาด ระเบียบ ลดการระบาดของเชื้อโรค	กองสาธารณสุข
๘	ส่งเสริมการมีส่วนร่วมของชุมชนในการ คัดแยกขยะที่ต้นทาง	เพื่อเป็นกิจกรรมรณรงค์ส่งเสริมให้ชุมชน มีการบริหารจัดการขยะอย่างถูกวิธี	๓๐๐,๐๐๐	๓๐๐,๐๐๐	๓๐๐,๐๐๐	๓๐๐,๐๐๐	๘ หมู่บ้าน	หมู่บ้านมีความเป็นสะอาด ระเบียบ ลดการระบาดของเชื้อโรค	กองสาธารณสุข

ก. ยุทธศาสตร์จังหวัดที่ ๔ พัฒนาคมน ชุมชน สังคม และสิ่งแวดล้อมให้เป็นเมืองน่าอยู่

ข. ยุทธศาสตร์การพัฒนาของ อปท. ในเขตจังหวัดหนองคายที่ ๓ การสร้างโอกาสให้กับประชาชนเพื่อลดความเหลื่อมล้ำและเพิ่มความมั่นคงในชีวิต

๑. ยุทธศาสตร์การบริหารงานเกี่ยวกับชุมชนและสังคม

๑.๕ แผนงานการสร้างเสริมและสนับสนุนด้านการสร้างความเข้มแข็งของชุมชน

ที่	โครงการ	วัตถุประสงค์	เป้าหมาย (ผลผลิตของโครงการ)	งบประมาณและที่ผ่านมา				ตัวชี้วัด (KPI)	ผลที่คาดว่าจะได้รับ	หน่วยงาน รับผิดชอบหลัก
				๒๕๖๑ (บาท)	๒๕๖๒ (บาท)	๒๕๖๓ (บาท)	๒๕๖๔ (บาท)			
๑	จัดทำแผนพัฒนาตำบลและคิดตามผล การดำเนินงานตามแผนของ ทด.โพธิ์ชัย	เพื่อกำหนดโครงการและกิจกรรมการ พัฒนาแก้ไขปัญหาคาดความต้องการของ ประชาชนจากเวทีประชาคมหมู่บ้าน	ประชาชนตำบลโพธิ์ชัย	๕๐,๐๐๐	๕๐,๐๐๐	๕๐,๐๐๐	๕๐,๐๐๐	๘ หมู่บ้าน	มีโครงการและกิจกรรมที่สามารถแก้ไข ปัญหาคาดความต้องการของประชาชน	สำนักปลัด
๒	สำรวจและจัดเก็บข้อมูลพื้นฐาน	เพื่อเป็นการสำรวจข้อมูลต่าง ๆ ของ ตำบลโพธิ์ชัย	ประชาชนตำบลโพธิ์ชัย	๓๐,๐๐๐	๓๐,๐๐๐	๓๐,๐๐๐	๓๐,๐๐๐	๘ หมู่บ้าน	มีข้อมูลพื้นฐานตำบลที่เป็นปัจจุบัน อำนวยความสะดวกต่อการบริหารงาน	สำนักปลัด
๓	ส่งเสริมและพัฒนาความรู้ด้านกฎหมาย ครอบครัวแก่แกนนำสตรี	เพื่อส่งเสริมและพัฒนาความรู้ด้านกฎ- หมายครอบครัว สิทธิและหน้าที่แก่แกน นำสตรีในหมู่บ้าน	แกนนำสตรีตำบลโพธิ์ชัย	๓๐,๐๐๐	๓๐,๐๐๐	๓๐,๐๐๐	๓๐,๐๐๐	แกนนำสตรีร่วม กิจกรรมร้อยละ ๖๐	แกนนำสตรีมีความรู้ด้านกฎหมาย ครอบครัวสามารถถ่ายทอดแก่ผู้อื่น ได้เป็นอย่างดี	กองสวัสดิการ
๔	ส่งเสริมการเลือกตั้งขององค์กรปกครอง ส่วนท้องถิ่น	เพื่อให้การดำเนินการเลือกตั้งภายใน ตำบลโพธิ์ชัยสำเร็จได้ด้วยดี	ประชาชนตำบลโพธิ์ชัย	๕๐๐,๐๐๐	๕๐๐,๐๐๐	๕๐๐,๐๐๐	๕๐๐,๐๐๐	๘ หมู่บ้าน	การเลือกตั้งภายในตำบลโพธิ์ชัย สำเร็จอย่างมีประสิทธิภาพ	สำนักปลัด แหล่งอื่น ๆ
๕	ส่งเสริมและพัฒนาความรู้เกี่ยวกับการ เลือกตั้งทุกระดับ	เพื่อส่งเสริมและพัฒนาความรู้เกี่ยวกับ การเลือกตั้งทุกระดับให้กับประชาชน	ประชาชนตำบลโพธิ์ชัย	๕๐๐,๐๐๐	๕๐๐,๐๐๐	๕๐๐,๐๐๐	๕๐๐,๐๐๐	๘ หมู่บ้าน	ประชาชนมีความรู้และเข้าใจเกี่ยวกับ การเลือกตั้งที่เกิดขึ้น	สำนักปลัด แหล่งอื่น ๆ
๖	ส่งเสริมการสร้างความเข้มแข็ง ภาคภูมิใจและเห็นคุณค่าของความ เป็นไทย	เพื่อส่งเสริมการสร้างความเข้มแข็ง ภาคภูมิใจและเห็นคุณค่าของความ เป็นไทย	เด็กและเยาวชน ประชาชนตำบลโพธิ์ชัย	๓๐,๐๐๐	๓๐,๐๐๐	๓๐,๐๐๐	๓๐,๐๐๐	๘ หมู่บ้าน	เด็ก เยาวชน และประชาชนทั่วไปมี ความภาคภูมิใจและเห็นคุณค่าของ ความเป็นไทย	กองการศึกษา
๗	ส่งเสริมการประกอบอาชีพตามแนว ปรัชญาเศรษฐกิจพอเพียง	เพื่อส่งเสริมให้ประชาชนประกอบอาชีพ ตามแนวปรัชญาเศรษฐกิจพอเพียง	ประชาชนตำบลโพธิ์ชัย	๕๐,๐๐๐	๕๐,๐๐๐	๕๐,๐๐๐	๕๐,๐๐๐	๘ หมู่บ้าน	ประชาชนมีความรู้เกี่ยวกับการประ กอบอาชีพตามแนวพระราชดำริ ประชาชนมีรายได้เพิ่มขึ้นและยั่งยืน ตามแนวปรัชญาเศรษฐกิจพอเพียง	กองสวัสดิการ

ที่	โครงการ	วัตถุประสงค์	เป้าหมาย (ผลผลิตของโครงการ)	งบประมาณและที่ผ่านมา				ตัวชี้วัด (KPI)	ผลที่คาดว่าจะได้รับ	หน่วยงาน รับผิดชอบหลัก
				๒๕๖๑ (บาท)	๒๕๖๒ (บาท)	๒๕๖๓ (บาท)	๒๕๖๔ (บาท)			
๘	ฝึกอบรมเสริมสร้างทักษะอาชีพให้แก่ประชาชนในการบริหารจัดการกลุ่มอาชีพ	เพื่อให้ประชาชนมีความรู้ในการบริหารจัดการกลุ่มอาชีพ	ประชาชนตำบลโพธิ์ชัย	๕๐,๐๐๐	๕๐,๐๐๐	๕๐,๐๐๐	๕๐,๐๐๐	ประชาชนมีความรู้และเข้าใจเกี่ยวกับการจัดตั้งและบริหารกลุ่มอาชีพ	กองสวัสดิการ	
๙	เทศบาลสตูล	เพื่อออกบริการประชาชนนอกสถานที่ และรับฟังปัญหาความต้องการ	ประชาชนตำบลโพธิ์ชัย	๕๐,๐๐๐	๕๐,๐๐๐	๕๐,๐๐๐	๕๐,๐๐๐	ประชาชนได้รับบริการนอกสถานที่ สามารถแก้ปัญหาให้กับประชาชน	สำนักปลัด กองสวัสดิการ	
๑๐	ระบบเสียงตามสายหรือหอกระจายข่าวในหมู่บ้าน	เพื่อให้มีระบบเสียงตามสายหรือหอกระจายข่าวภายในหมู่บ้านที่พร้อมใช้งาน เพื่อให้ประชาชนรับทราบข้อมูลข่าวสาร	ประชาชนตำบลโพธิ์ชัย	๑๕๐,๐๐๐	๕๐,๐๐๐	๕๐,๐๐๐	๕๐,๐๐๐	ตำบลโพธิ์ชัยมีระบบเสียงตามสายหรือหอกระจายข่าวที่ติดตั้งพร้อมใช้	สำนักปลัด กองช่าง	
๑๑	ส่งเสริมการสร้างรายได้ของเด็กและเยาวชนในหมู่บ้าน	เพื่อให้เด็กและเยาวชนมีรายได้และสามารถใช้เวลาว่างให้เป็นประโยชน์	เด็กและเยาวชน พื้นที่ตำบลโพธิ์ชัย	๓๐,๐๐๐	๓๐,๐๐๐	๓๐,๐๐๐	๓๐,๐๐๐	เด็กและเยาวชนมีรายได้เพิ่มขึ้นและใช้เวลาว่างเป็นประโยชน์	กองสวัสดิการ กองการศึกษา	
๑๒	รณรงค์ยุติความรุนแรงต่อสตรีและเด็ก	เพื่อยุติความรุนแรงต่อสตรีและเด็กที่อาจเกิดขึ้นในปัจจุบันและอนาคต	เด็กและสตรี พื้นที่ตำบลโพธิ์ชัย	๓๐,๐๐๐	๓๐,๐๐๐	๓๐,๐๐๐	๓๐,๐๐๐	สามารถยุติความรุนแรงที่อาจเกิดขึ้นสำหรับเด็กและสตรีในพื้นที่ตำบล	กองสวัสดิการ กองการศึกษา	
๑๓	ส่งเสริมกองทุนสวัสดิการชุมชน	เพื่อส่งเสริมให้ประชาชนมีส่วนร่วมในการบริหารกองทุน	ประชาชนตำบลโพธิ์ชัย	๕๐,๐๐๐	๕๐,๐๐๐	๕๐,๐๐๐	๕๐,๐๐๐	ประชาชนมีส่วนร่วมในการบริหารกองทุน	กองสวัสดิการ	
๑๔	จัดกิจกรรมค่ายสำหรับเด็กและเยาวชน	เพื่อเพิ่มศักยภาพให้แก่เด็กและเยาวชนในเขต ทด. โพธิ์ชัย	เด็กและเยาวชน ตำบลโพธิ์ชัย	๑๐๐,๐๐๐	๑๐๐,๐๐๐	๑๐๐,๐๐๐	๑๐๐,๐๐๐	เด็กและเยาวชนได้รับความรู้ในด้านต่าง ๆ สามารถนำไปปรับใช้ในชีวิต	กองสวัสดิการ กองการศึกษา	
๑๕	ก่อสร้างอาคารอเนกประสงค์ประจำตำบลโพธิ์ชัย	เพื่อให้มีสถานที่ในการประชุมหรือร่วมทำกิจกรรมต่าง ๆ	พื้นที่ตำบลโพธิ์ชัย	๑,๐๐๐,๐๐๐	-	-	-	หมู่บ้านมีสถานที่ประชุมหรือทำกิจกรรมอันเป็นประโยชน์แก่ส่วนรวมร่วมกัน	กองช่าง แหล่งอื่น ๆ	

- ก. ยุทธศาสตร์จังหวัดที่ ๔ พัฒนาคมน ชุมชน สังคม และสิ่งแวดล้อมให้เป็นเมืองน่าอยู่
 ข. ยุทธศาสตร์การพัฒนาของ อปท. ในเขตจังหวัดหนองคายที่ ๓ การสร้างโอกาสให้กับประชาชนเพื่อลดความเหลื่อมล้ำและเพิ่มความมั่นคงในชีวิต

๑. ยุทธศาสตร์การบริหารงานเกี่ยวกับชุมชนและสังคม

๑.๖ แผนงานการส่งเสริมและสนับสนุนการศึกษา วัฒนธรรม และนันทนาการ

ที่	โครงการ	วัตถุประสงค์	เป้าหมาย (ผลผลิตของโครงการ)	งบประมาณและที่ผ่านมา				ตัวชี้วัด (KPI)	ผลที่คาดว่าจะได้รับ	หน่วยงาน รับผิดชอบหลัก
				๒๕๖๑ (บาท)	๒๕๖๒ (บาท)	๒๕๖๓ (บาท)	๒๕๖๔ (บาท)			
๑	ส่งเสริมคุณธรรม จริยธรรม พัฒนาเด็ก เด็กเล็ก และเยาวชน	เพื่อให้เด็กและเยาวชนได้เป็นคนดีของ สังคม และปลูกฝังให้เด็กเล็กเป็นคนดี	เด็กเล็ก เด็กและเยาวชน ตำบลโพธิ์ชัย	๒๐,๐๐๐	๒๐,๐๐๐	๒๐,๐๐๐	๒๐,๐๐๐	ปีละ ๑ ครั้ง	เด็กและเยาวชนได้รับความรู้ในด้าน คุณธรรม สามารถนำไปปรับใช้ในชีวิต เด็กเล็กได้รับการปลูกจิตสำนึกที่ดี	กองสวัสดิการ กองการศึกษา
๒	ส่งเสริมภูมิปัญญาท้องถิ่นปราชญ์ชาวบ้าน ในตำบลโพธิ์ชัย	เพื่อส่งเสริมภูมิปัญญาท้องถิ่นและ ยกย่องปราชญ์ชาวบ้าน	ประชาชนตำบลโพธิ์ชัย	๒๐,๐๐๐	๒๐,๐๐๐	๒๐,๐๐๐	๒๐,๐๐๐	๘ หมู่บ้าน	ภูมิปัญญาท้องถิ่นและปราชญ์ชาว บ้านได้รับการอนุรักษ์ให้คงอยู่	กองการศึกษา
๓	ส่งเสริมและสนับสนุนกิจกรรมทางศาสนา ของวัดในเขตตำบลโพธิ์ชัย	เพื่อส่งเสริมและสนับสนุนกิจกรรม ศาสนกิจของวัดต่าง ๆ ในพื้นที่	วัดในเขต ทต. โพธิ์ชัย	๕๐,๐๐๐	๕๐,๐๐๐	๕๐,๐๐๐	๕๐,๐๐๐	๘ หมู่บ้าน	กิจกรรมทางศาสนาได้รับการอนุรักษ์ ไว้แก่ชนรุ่นหลัง	กองการศึกษา
๔	ส่งเสริมและสนับสนุนภูมิปัญญาและ ศิลปวัฒนธรรมท้องถิ่น	เพื่อเป็นการส่งเสริมและสนับสนุนภูมิ ปัญญาและศิลปวัฒนธรรมท้องถิ่น	ประชาชนตำบลโพธิ์ชัย	๑๐,๐๐๐	๑๐,๐๐๐	๑๐,๐๐๐	๑๐,๐๐๐	๘ หมู่บ้าน	กลุ่มเป้าหมายได้เรียนรู้และตระหนัก ถึงความสำคัญ	กองการศึกษา แหล่งอื่น ๆ
๕	ค่ายปฏิบัติธรรมเยาวชนคนดีศรีตำบล	เพื่อสร้างเยาวชนที่มีคุณธรรม ศีลธรรม เป็นคนดีของชาติ	เยาวชนตำบลโพธิ์ชัย	๗๐,๐๐๐	๗๐,๐๐๐	๗๐,๐๐๐	๗๐,๐๐๐	เยาวชนรวมกิจกรรม ร้อยละ ๖๐	เยาวชนมีคุณธรรม จริยธรรม เป็นคน ดีของครอบครัว ลดปัญหาสังคม	กองสวัสดิการ กองการศึกษา
๖	วันสำคัญทางศาสนา	เพื่อให้ประชาชนได้ร่วมกิจกรรมอนุรักษ์ ศิลปวัฒนธรรม ประเพณีท้องถิ่น และ วันสำคัญต่าง ๆ ทางศาสนา	เด็กและเยาวชน ประชาชนในพื้นที่ตำบล โพธิ์ชัย	๓๐,๐๐๐	๓๐,๐๐๐	๓๐,๐๐๐	๓๐,๐๐๐	๘ หมู่บ้าน	ประชาชนได้ร่วมกิจกรรมอนุรักษ์ ศิลปวัฒนธรรม ประเพณีท้องถิ่น	กองการศึกษา
๗	สนับสนุนกิจกรรมสภาวัฒนธรรมตำบล โพธิ์ชัย	เพื่อสนับสนุนกิจกรรมสภาวัฒนธรรม ตำบลโพธิ์ชัย	สภาวัฒนธรรมตำบล โพธิ์ชัย	๒๐,๐๐๐	๒๐,๐๐๐	๒๐,๐๐๐	๒๐,๐๐๐	ปีละ ๑ ครั้ง	ประชาชนได้ร่วมทำกิจกรรมกับสภา วัฒนธรรมตำบลโพธิ์ชัย	กองการศึกษา แหล่งอื่น ๆ
๘	จัดกิจกรรมวันสำคัญและงานรัฐพิธี	เพื่อส่งเสริมให้บุคลากรและประชาชน ตระหนักและเห็นความสำคัญของวัน สำคัญและงานรัฐพิธีต่าง ๆ	วันสำคัญและงานรัฐพิธี	๕๐๐,๐๐๐	๕๐๐,๐๐๐	๕๐๐,๐๐๐	๕๐๐,๐๐๐	๘ หมู่บ้าน	วันสำคัญและงานรัฐพิธีได้รับการสืบ ทอด ประชาชนเห็นความสำคัญของ กิจกรรม	กองการศึกษา

ที่	โครงการ	วัตถุประสงค์	เป้าหมาย (ผลผลิตของโครงการ)	งบประมาณและที่ผ่านมา				ตัวชี้วัด (KPI)	ผลที่คาดว่าจะได้รับ	หน่วยงาน รับผิดชอบหลัก
				๒๕๖๑ (บาท)	๒๕๖๒ (บาท)	๒๕๖๓ (บาท)	๒๕๖๔ (บาท)			
๘	แข่งขันกีฬาคุณยพัชฌนาเด็กเล็กบ้านหนองแดง	เพื่อให้เด็กเล็กและผู้ปกครองได้ร่วมทำกิจกรรม ส่งเสริมสุขภาพจิตที่ดี	ศพด.บ้านหนองแดง	๓๐,๐๐๐	๓๐,๐๐๐	๓๐,๐๐๐	๓๐,๐๐๐	๑ แห่ง	เด็กเล็กและผู้ปกครองได้ทำกิจกรรมร่วมกัน ส่งเสริมให้มีสุขภาพจิตที่ดี	กองการศึกษา (ศพด.)
๑๐	แข่งขันกีฬาโพธิ์ชัยสัมพันธ์สร้างความรักสามัคคีปรองดองสมานฉันท์	เพื่อให้ประชาชนทุกกลุ่มได้ร่วมกิจกรรม การแข่งขันกีฬาเกิดความรัก สามัคคี ปรองดองสมานฉันท์	ประชาชนตำบลโพธิ์ชัย	๒๐๐,๐๐๐	๒๐๐,๐๐๐	๒๐๐,๐๐๐	๒๐๐,๐๐๐	๘ หมู่บ้าน	ประชาชนมีความรัก สามัคคี ปรองดองสมานฉันท์เกิดขึ้นในชุมชน	กองการศึกษา
๑๑	แข่งขันกีฬาส่วนราชการท้องถิ่นสัมพันธ์ด้านยาเสพติด	เพื่อปลูกฝังและประชาชนทั่วไปในเขต ทด.โพธิ์ชัยได้รวมกิจกรรมกับส่วนราชการอื่นและป้องกันปัญหาเสพติด	บุคลากรและประชาชนในเขต ทด.โพธิ์ชัย	๖๐,๐๐๐	๖๐,๐๐๐	๖๐,๐๐๐	๖๐,๐๐๐	ปีละ ๑ ครั้ง	บุคลากรและประชาชนในเขต ทด.โพธิ์ชัยได้ร่วมแข่งขันกีฬาบางส่วน	กองการศึกษา
๑๒	จัดทำหลักสูตร คุรุภัณฑ์ กีฬาทุกประเภท	เพื่อให้ประชาชนและโรงเรียนมีวัสดุ คุรุภัณฑ์กีฬาใช้ในการออกกำลังกาย	ประชาชนและโรงเรียนในเขต ทด.โพธิ์ชัย	๒๐๐,๐๐๐	๒๐๐,๐๐๐	๒๐๐,๐๐๐	๒๐๐,๐๐๐	๘ หมู่บ้าน/โรงเรียนในเขต ทด.โพธิ์ชัย	ประชาชนและโรงเรียนมีวัสดุคุรุภัณฑ์กีฬาใช้ในการออกกำลังกาย	กองการศึกษา
๑๓	ก่อสร้างสนามกีฬาหน้าเทศบาล	เพื่อให้ตำบลโพธิ์ชัยมีสนามกีฬาากลาง ในการแข่งขันกีฬาและออกกำลังกาย	พื้นที่ตำบลโพธิ์ชัย	๕๐๐,๐๐๐	๕๐๐,๐๐๐	๓๐๐,๐๐๐	๓๐๐,๐๐๐	บ้านนาจันทร์ ๓ โรงเรียน ๑ ศูนย์	ตำบลโพธิ์ชัยสนามกีฬาประจำตำบล และมีสถานที่ออกกำลังกายป้องกันปัญหาเสพติด	กองช่าง แหล่งอื่น
๑๔	สถานพยาบาลธรรม	เพื่อส่งเสริมให้ประชาชนมีคุณธรรมและจริยธรรมแก้ปัญหาสังคม	ประชาชนตำบลโพธิ์ชัย	๕๐,๐๐๐	๕๐,๐๐๐	๕๐,๐๐๐	๕๐,๐๐๐	๘ หมู่บ้าน	ประชาชนมีคุณธรรมจริยธรรมช่วยลดปัญหาสังคม	กองการศึกษา
๑๕	ครอบครัวคุณธรรมนำสังคมไทยเข้มแข็ง	เพื่อให้สถาบันครอบครัวมีความเข้มแข็ง มีคุณธรรมเป็นเกราะป้องกันภัย	ประชาชนตำบลโพธิ์ชัย	๕๐,๐๐๐	๕๐,๐๐๐	๕๐,๐๐๐	๕๐,๐๐๐	๘ หมู่บ้าน	สถาบันครอบครัวมีความเข้มแข็ง ลดปัญหาสังคม	กองการศึกษา
๑๖	ส่งเสริมการจัดงานอนุสาวรีย์ปราบฮ่อจังหวัดหนองคาย	เพื่อสนับสนุนกิจกรรมของจังหวัดหนองคายด้านวัฒนธรรมอันดีงาม	จังหวัดหนองคาย	๕๐,๐๐๐	๕๐,๐๐๐	๕๐,๐๐๐	๕๐,๐๐๐	ปีละ ๑ ครั้ง	กิจกรรมของจังหวัดประจำปีได้รับการสนับสนุน	กองการศึกษา
๑๗	ส่งเสริมการท่องเที่ยวของตำบลโพธิ์ชัย	เพื่อปรับปรุงภูมิทัศน์ให้เป็นแหล่งท่องเที่ยวของตำบลโพธิ์ชัย	พื้นที่ตำบลโพธิ์ชัย	๑๕๐,๐๐๐	-	-	๑๕๐,๐๐๐	๑ แห่ง	ตำบลโพธิ์ชัยมีแหล่งท่องเที่ยวแห่งใหม่ที่สวยงาม น่าอยู่ตามนโยบายของจังหวัดหนองคาย	กองสวัสดิการ กองช่าง

ที่	โครงการ	วัตถุประสงค์	เป้าหมาย (ผลผลิตของโครงการ)	งบประมาณและที่ผ่านมา				ตัวชี้วัด (KPI)	ผลที่คาดว่าจะได้รับ	หน่วยงาน รับผิดชอบหลัก
				๒๕๖๑ (บาท)	๒๕๖๒ (บาท)	๒๕๖๓ (บาท)	๒๕๖๔ (บาท)			
๑๘	ประชาสัมพันธ์ส่งเสริมการท่องเที่ยว	เพื่อจัดทำสื่อประชาสัมพันธ์ในการให้ข้อมูลข่าวสารเกี่ยวกับแหล่งท่องเที่ยวภายในตำบลและจังหวัดหนองคาย	พื้นที่ตำบลโพธิ์ชัย พื้นที่จังหวัดหนองคาย	๕๐,๐๐๐	๕๐,๐๐๐	๕๐,๐๐๐	๕๐,๐๐๐	ประชาชนได้รับข้อมูลข่าวสารการท่องเที่ยวทั้งภายในตำบลและจังหวัด	สำนักปลัด	
๑๙	ส่งเสริมประเพณีและวัฒนธรรมท้องถิ่น (ลอยกระทง แข่งขันเรือ สรงกานต์ ฯลฯ)	เพื่อเป็นการส่งเสริมและอนุรักษ์ประเพณีและวัฒนธรรมท้องถิ่นให้คงอยู่	ประชาชนตำบลโพธิ์ชัย	๕๐๐,๐๐๐	๕๐๐,๐๐๐	๕๐๐,๐๐๐	๘ หมู่บ้าน	ประเพณีและวัฒนธรรมท้องถิ่นคงอยู่ และอนุรักษ์ไว้แก่ชนรุ่นหลัง	กองการศึกษา แหล่งอื่น ๆ	
๒๐	บรรพชาอุปสมบทภาคฤดูร้อนเฉลิมพระเกียรติ	เพื่อปลูกฝังคุณธรรมให้กับเยาวชนและประชาชนใช้เวลาว่างเป็นประโยชน์	ข้าราชการ พนักงานจ้าง เด็ก เยาวชน นักเรียน และประชาชนทั่วไป	-	๕๐,๐๐๐	๕๐,๐๐๐	ผู้อุปสมบท จำนวน ๕๐ คนขึ้นไป	กลุ่มเป้าหมายได้รับการปลูกฝังเรื่องคุณธรรม จริยธรรม และได้ใช้เวลาว่างให้เกิดประโยชน์	กองการศึกษา แหล่งอื่น ๆ	
๒๑	ดูแลความสะอาดถนนที่นักท่องเที่ยวเดิน ทางผ่าน	เพื่อให้นักท่องเที่ยวที่เดินทางผ่านเกิดความประทับใจ รักษาความสะอาด	พื้นที่ตำบลโพธิ์ชัย	๕,๐๐๐	๕,๐๐๐	๕,๐๐๐	ปีละ ๓ ครั้ง	นักท่องเที่ยวเกิดความประทับใจ พื้นที่ตำบลโพธิ์ชัยมีความสะอาด	สำนักปลัด	

- ก. ยุทธศาสตร์จังหวัดที่ ๒ ยกระดับมาตรฐาน การผลิต การค้า การลงทุน การท่องเที่ยว และการบริการมุ่งสู่ประชาคมอาเซียน
 - ข. ยุทธศาสตร์การพัฒนาของ อปท. ในเขตจังหวัดหนองคายที่ ๑ พัฒนาและปรับปรุงโครงสร้างพื้นฐานเพื่อรองรับการขับเคลื่อนเศรษฐกิจพิเศษ
๒. ยุทธศาสตร์การบริหารด้านเศรษฐกิจ
- ๒.๑ แผนงานการส่งเสริมและสนับสนุนด้านอุตสาหกรรมและการโยธา

ที่	โครงการ	วัตถุประสงค์	เป้าหมาย (ผลผลิตของโครงการ)	งบประมาณและที่ผ่านมา				ตัวชี้วัด (KPI)	ผลที่คาดว่าจะได้รับ	หน่วยงาน รับผิดชอบหลัก
				๒๕๖๑ (บาท)	๒๕๖๒ (บาท)	๒๕๖๓ (บาท)	๒๕๖๔ (บาท)			
๑	ก่อสร้าง/ขุดลอก/ทางระบายน้ำ	เพื่อแก้ไขปัญหาน้ำท่วมขังและการระบายน้ำอย่างมีประสิทธิภาพ	พื้นที่ตำบลโพธิ์ชัย	๑,๕๐๐,๐๐๐	๑,๕๐๐,๐๐๐	๑,๕๐๐,๐๐๐	๑,๕๐๐,๐๐๐	๘ หมู่บ้าน	ลดปัญหาน้ำท่วมขังในช่วงหน้าฝน	กองช่าง แหล่งอื่น ๆ
๒	ก่อสร้าง/เชื่อมต้อ/ปรับปรุง/ซ่อมแซมถนนคอนกรีตเสริมเหล็ก ถนนลาดยางแอสฟัลติก ภายในหมู่บ้าน ระหว่างหมู่บ้าน	เพื่อให้ประชาชนได้รับความสะดวกในการสัญจร ลดปัญหาฝุ่นละออง รองรับการบริการมุ่งสู่ประชาคมอาเซียน	พื้นที่ตำบลโพธิ์ชัย	๒,๐๐๐,๐๐๐	๒,๐๐๐,๐๐๐	๒,๐๐๐,๐๐๐	๒,๐๐๐,๐๐๐	๘ หมู่บ้าน	ประชาชนผู้ใช้เส้นทางมีความสะดวกในการสัญจรและลดปัญหาฝุ่นละออง	กองช่าง แหล่งอื่น ๆ
๓	ก่อสร้าง/ซ่อมแซม/ปรับปรุง ถนนลูกรังภายในหมู่บ้าน ระหว่างหมู่บ้าน	เพื่อให้ประชาชนได้รับความสะดวกในการสัญจร	พื้นที่ตำบลโพธิ์ชัย	๒๐๐,๐๐๐	๒๐๐,๐๐๐	๒๐๐,๐๐๐	๒๐๐,๐๐๐	๘ หมู่บ้าน	ประชาชนได้รับความสะดวกในการสัญจร	กองช่าง
๔	ก่อสร้างรางระบายน้ำภายในหมู่บ้าน ระหว่างหมู่บ้าน	เพื่อแก้ไขปัญหาน้ำท่วมขังและการระบายน้ำอย่างมีประสิทธิภาพ	พื้นที่ตำบลโพธิ์ชัย	๑,๐๐๐,๐๐๐	๑,๐๐๐,๐๐๐	๑,๐๐๐,๐๐๐	๑,๐๐๐,๐๐๐	๘ หมู่บ้าน	ลดปัญหาน้ำท่วมขังในช่วงหน้าฝน	กองช่าง แหล่งอื่น ๆ
๕	ก่อสร้างสะพานคอนกรีตเสริมเหล็ก	เพื่อใช้ในการคมนาคมและปรับปรุงภูมิทัศน์ สถานที่ก่อนหน้าหนองไผ่	พื้นที่ตำบลโพธิ์ชัย	-	-	๒,๐๐๐,๐๐๐	-	๑ แห่ง	ประชาชนได้ความสะดวกในการสัญจร และมีสถานที่พักผ่อนหย่อนใจ	กองช่าง แหล่งอื่น ๆ
๖	ขยายไหล่ทางหรือวางระบายน้ำ ภายในหมู่บ้าน ระหว่างหมู่บ้าน	เพื่อแก้ไขปัญหาน้ำท่วมขังและการระบายน้ำอย่างมีประสิทธิภาพ	พื้นที่ตำบลโพธิ์ชัย	๕๐๐,๐๐๐	-	-	๕๐๐,๐๐๐	๘ หมู่บ้าน	ลดปัญหาน้ำท่วมขังในช่วงหน้าฝน	กองช่าง แหล่งอื่น ๆ
๗	ก่อสร้างท่อระบายน้ำ บ่อพัก ภายในหมู่บ้าน ระหว่างหมู่บ้าน	เพื่อแก้ไขปัญหาน้ำท่วมขังและการระบายน้ำอย่างมีประสิทธิภาพ	พื้นที่ตำบลโพธิ์ชัย	๑,๐๐๐,๐๐๐	๑,๐๐๐,๐๐๐	๑,๐๐๐,๐๐๐	๑,๐๐๐,๐๐๐	๘ หมู่บ้าน	ลดปัญหาน้ำท่วมขังในช่วงหน้าฝน	กองช่าง
๘	ก่อสร้างเส้นทางจักรยาน	เพื่อให้มีเส้นทางจักรยานขี่ปลอดภัยส่งเสริมนโยบายของรัฐบาล	พื้นที่ตำบลโพธิ์ชัย	๒,๐๐๐,๐๐๐	๒,๐๐๐,๐๐๐	๒,๐๐๐,๐๐๐	๒,๐๐๐,๐๐๐	ถนนสายหลัก	ตำบลโพธิ์ชัยมีเส้นทางจักรยานใช้การขับเคลื่อนนโยบายของรัฐบาล	กองช่าง แหล่งอื่น ๆ

ที่	โครงการ	วัตถุประสงค์	เป้าหมาย (ผลผลิตของโครงการ)	งบประมาณและที่ผ่านมา				ตัวชี้วัด (KPI)	ผลที่คาดว่าจะได้รับ	หน่วยงาน รับผิดชอบหลัก
				๒๕๖๑ (บาท)	๒๕๖๒ (บาท)	๒๕๖๓ (บาท)	๒๕๖๔ (บาท)			
๙	ปรับยกกระดาน	เพื่อแก้ไขปัญหาน้ำท่วมซึ่ง	พื้นที่ตำบลโพธิ์ชัย	๒๐๐,๐๐๐	๒๐๐,๐๐๐	๒๐๐,๐๐๐	๒๐๐,๐๐๐	๘ หมู่บ้าน	ประชาชนได้ความสะดวกในการ สัญจร	กองช่าง
๑๐	ก่อสร้างฝายปกรรณระบายน้ำ	เพื่อความปลอดภัยในการจราจร	พื้นที่ตำบลโพธิ์ชัย	๑๐๐,๐๐๐	๑๐๐,๐๐๐	๑๐๐,๐๐๐	๑๐๐,๐๐๐	๘ หมู่บ้าน	ประชาชนมีความปลอดภัยในการใช้ เส้นทางจราจร	กองช่าง
๑๑	ปรับปรุง/ต่อเติม/ซ่อมแซม อาคารสำนักงาน ห้องประชุม โรงจอดรถ ห้องน้ำ ลาน ต่อราชการ	เพื่อความปลอดภัยในชีวิตและทรัพย์สิน เพื่ออำนวยความสะดวกให้กับผู้มาติดต่อราชการ	ทต. โพธิ์ชัย	๕๐๐,๐๐๐	๕๐๐,๐๐๐	๕๐๐,๐๐๐	๕๐๐,๐๐๐	ปีละ ๑ ครั้ง	ผู้ปฏิบัติงานมีความปลอดภัยในชีวิต และทรัพย์สิน ผู้มาใช้บริการที่ ทต. โพธิ์ชัยเกิดความประทับใจ	กองช่าง
๑๒	จัดทำป้ายประชาสัมพันธ์ด้านต่าง ๆ ที่มีข้อความหรือสัญลักษณ์สากล	เพื่อส่งเสริมการบริการมุ่งสู่ประชาคม อาเซียนในระดับสากล	พื้นที่ตำบลโพธิ์ชัย	๑๐๐,๐๐๐	๑๐๐,๐๐๐	๑๐๐,๐๐๐	๑๐๐,๐๐๐	๘ หมู่บ้าน	เพื่อให้ผู้เดินทางเข้ามาในเขต ทต. โพธิ์ชัยได้รับการบริการระดับสากล	กองช่าง

ก. ยุทธศาสตร์จังหวัดที่ ๑ ส่งเสริมการเกษตรยั่งยืน

ยุทธศาสตร์จังหวัดที่ ๔ พัฒนากน ชุมชน สังคม และสิ่งแวดล้อมให้เป็นเมืองน่าอยู่

ข. ยุทธศาสตร์การพัฒนาของ อปท. ในเขตจังหวัดหนองคายที่ ๒ การส่งเสริมการกีฬา การท่องเที่ยวและการจัดการสิ่งแวดล้อมอย่างยั่งยืน

ยุทธศาสตร์การพัฒนาของ อปท. ในเขตจังหวัดหนองคายที่ ๓ การสร้างโอกาสให้กับประชาชนเพื่อลดความเหลื่อมล้ำและเพิ่มความมั่นคงในชีวิต

๒. ยุทธศาสตร์การบริหารด้านเศรษฐกิจ

๒.๒ แผนงานการส่งเสริมและสนับสนุนด้านการเกษตร

ที่	โครงการ	วัตถุประสงค์	เป้าหมาย (ผลผลิตของโครงการ)	งบประมาณและที่ผ่านมา			ตัวชี้วัด (KPI)	ผลที่คาดว่าจะได้รับ	หน่วยงาน รับผิดชอบหลัก
				๒๕๖๑ (บาท)	๒๕๖๒ (บาท)	๒๕๖๓ (บาท)			
๑	ฝึกอบรมให้ความรู้เรื่องการจัดการดินปุ๋ย และการกำจัดศัตรูพืชโดยชีววิธีในพื้นที่ส่วนกลุ่มชน	เพื่อให้ความรู้เรื่องการจัดการดินปุ๋ย และการกำจัดศัตรูพืชแก่ชุมชน	๕๐,๐๐๐	๕๐,๐๐๐	๕๐,๐๐๐	๕๐,๐๐๐	ประชาชนมีความรู้เรื่องการจัดการดินปุ๋ยและการกำจัดศัตรูพืช	กองสวัสดิการ	
๒	ปลูกต้นไม้สองข้างทางและบริเวณสถานที่ต่าง ๆ	เพื่อส่งเสริมให้มีการปลูกต้นไม้รักษาสิ่งแวดล้อม และเฉลิมพระเกียรติ	๑๐๐,๐๐๐	๑๐๐,๐๐๐	๑๐๐,๐๐๐	๑๐๐,๐๐๐	พื้นที่ตำบลโพธิ์ชัยมีพื้นที่สีเขียวเป็น การรักษาสีเขียวตลอด	สำนักปลัด	
๓	ส่งเสริมการมีส่วนร่วมในการอนุรักษ์ทรัพยากรธรรมชาติและสิ่งแวดล้อมตามแนวพระราชดำริ	เพื่อส่งเสริมการมีส่วนร่วมอนุรักษ์ทรัพยากรธรรมชาติและสิ่งแวดล้อมตามแนวพระราชดำริ	๕๐,๐๐๐	๕๐,๐๐๐	๕๐,๐๐๐	๕๐,๐๐๐	พื้นที่ตำบลโพธิ์ชัยมีพื้นที่สีเขียวเป็น การรักษาสีเขียวตลอดตามแนวพระราชดำริ	สำนักปลัด	
๔	อนุรักษ์สิ่งแวดล้อมด้วยวิถีปลูกหญ้าแฝกตามโครงการพระราชดำริ	เพื่อไม่ให้ประชาชนได้ตระหนักถึงความสำคัญของหญ้าแฝก	๒๐,๐๐๐	๒๐,๐๐๐	๒๐,๐๐๐	๒๐,๐๐๐	กลุ่มเป้าหมายเห็นความสำคัญหญ้าแฝกตามโครงการพระราชดำริ	สำนักปลัด กองการศึกษา	
๕	ปล่อยพันธุ์ปลาและอนุรักษ์ทรัพยากรประมงในแหล่งน้ำ	เพื่อเป็นการอนุรักษ์พันธุ์ปลาไทยให้คงอยู่และเฉลิมพระเกียรติ	๕๐,๐๐๐	๕๐,๐๐๐	๕๐,๐๐๐	๕๐,๐๐๐	พันธุ์ปลาไทยได้รับการอนุรักษ์ให้คงอยู่เป็น การเฉลิมพระเกียรติ	สำนักปลัด	
๖	ประชาสัมพันธ์สร้างจิตสำนึกในการอนุรักษ์ทรัพยากรธรรมชาติและสิ่งแวดล้อม	เพื่อให้ประชาชนมีจิตสำนึกในการร่วมอนุรักษ์ทรัพยากรธรรมชาติและสิ่งแวดล้อม	๕๐๐,๐๐๐	๕๐๐,๐๐๐	๕๐๐,๐๐๐	๕๐๐,๐๐๐	ทรัพยากรธรรมชาติและสิ่งแวดล้อมในเขต ทดโพธิ์ชัยคงสภาพสมบูรณ์	สำนักปลัด	
๗	ชุดออกแหล่งน้ำเพื่อการเกษตร	เพื่อให้ประชาชนมีแหล่งน้ำทำการเกษตร	๘๐๐,๐๐๐	๘๐๐,๐๐๐	-	-	ประชาชนมีแหล่งน้ำทำการเกษตรและอุปโภค	กองช่าง แหล่งอื่น ๆ	

ก. ยุทธศาสตร์จังหวัดที่ ๔ พัฒนาระบบการให้บริการประชาชนสู่มาตรฐานสากล

ข. ยุทธศาสตร์การพัฒนาของ อปท. ในเขตจังหวัดหนองคายที่ ๔ การปรับปรุงการบริหารจัดการภายในองค์กรปกครองส่วนท้องถิ่น

๓. ยุทธศาสตร์การบริหารงานทั่วไป

๓.๑ แผนงานการบริหารจัดการทั่วไปภายในองค์กร

ที่	โครงการ	วัตถุประสงค์	เป้าหมาย (ผลผลิตของโครงการ)	งบประมาณและที่ผ่านมา				ตัวชี้วัด (KPI)	ผลที่คาดว่าจะได้รับ	หน่วยงาน รับผิดชอบหลัก
				๒๕๖๑ (บาท)	๒๕๖๒ (บาท)	๒๕๖๓ (บาท)	๒๕๖๔ (บาท)			
๑	ส่งเสริมและสนับสนุนรายจ่ายในหมวดเงินเดือนฝ่ายการเมือง เงินเดือนฝ่ายประจำ	เพื่อเพิ่มประสิทธิภาพในการปฏิบัติงาน	บุคลากรใน ทด.โพธิ์ชัย ฝ่ายการเมือง/ประจำ	๑๕,๕๐๐,๐๐๐	๑๕,๖๐๐,๐๐๐	๑๕,๗๐๐,๐๐๐	๑๕,๘๐๐,๐๐๐	บุคลากรใน ทด.โพธิ์ชัย ฝ่ายการเมือง ฝ่ายประจำได้รับตามสิทธิกฎหมาย	ทุกส่วนราชการ	
๒	ส่งเสริมและสนับสนุนรายจ่ายในหมวดค่าตอบแทนฝ่ายการเมือง ฝ่ายประจำ และผู้มีสิทธิพึงได้รับ	เพื่อเพิ่มประสิทธิภาพในการปฏิบัติงาน	บุคลากรใน ทด.โพธิ์ชัย ผู้มีสิทธิพึงได้รับ	๑๐,๐๐๐,๐๐๐	๑๐,๐๐๐,๐๐๐	๑๐,๐๐๐,๐๐๐	๑๐,๐๐๐,๐๐๐	บุคลากรใน ทด.โพธิ์ชัย ฝ่ายการเมือง ประจำ/ผู้มีสิทธิ ได้รับตามสิทธิที่ กฎหมายกำหนด	ทุกส่วนราชการ	
๓	ส่งเสริมและสนับสนุนรายจ่ายเกี่ยวกับค่าโฆษณาและเผยแพร่	เพื่อประชาสัมพันธ์ข้อมูลข่าวสารให้รับทราบโดยทั่วไป	พื้นที่ ทด.โพธิ์ชัย	๑๐๐,๐๐๐	๑๐๐,๐๐๐	๑๐๐,๐๐๐	๑๐๐,๐๐๐	ประชาชนได้รับทราบข้อมูลข่าวสาร ของ ทด.โพธิ์ชัยและส่วนที่เกี่ยวข้อง	ทุกส่วนราชการ	
๔	ส่งเสริมและสนับสนุนรายจ่ายเกี่ยวกับค่าธรรมเนียมต่าง ๆ	เพื่อเป็นค่าธรรมเนียมต่างๆ ให้แก่ส่วนราชการ รัฐวิสาหกิจ หรือหน่วยงานอื่น	ราชการ รัฐวิสาหกิจ หรือหน่วยงานอื่น	๕๐,๐๐๐	๕๐,๐๐๐	๕๐,๐๐๐	๕๐,๐๐๐	การปฏิบัติงาน/ติดต่อประสานงานได้ รับความสะดวกมากขึ้น	ทุกส่วนราชการ	
๕	ส่งเสริมและสนับสนุนรายจ่ายเกี่ยวกับค่าประกันภัยราชการ	เพื่อความปลอดภัยในชีวิตและทรัพย์สินของทางราชการ	รถราชการ ทด.โพธิ์ชัย	๕๐,๐๐๐	๕๐,๐๐๐	๕๐,๐๐๐	๕๐,๐๐๐	มีความปลอดภัยในชีวิตและทรัพย์สิน ของทางราชการ	ทุกส่วนราชการ ที่มีรถราชการ	
๖	ส่งเสริมและสนับสนุนรายจ่ายเกี่ยวกับค่าใช้จ่ายในการดำเนินงาน	เพื่อเป็นค่าใช้จ่ายของส่วนราชการที่ เกิดความ	ทด.โพธิ์ชัย	๓๐,๐๐๐	๓๐,๐๐๐	๓๐,๐๐๐	๓๐,๐๐๐	การปฏิบัติงาน/ติดต่อประสานงานได้ รับความสะดวกมากขึ้น	ทุกส่วนราชการ	
๗	ส่งเสริมและสนับสนุนรายจ่ายเกี่ยวกับการจ้างเหมาบริการ	เพื่อเพิ่มประสิทธิภาพในการปฏิบัติงาน	ทด.โพธิ์ชัย	๑,๐๐๐,๐๐๐	๑,๐๐๐,๐๐๐	๑,๐๐๐,๐๐๐	๑,๐๐๐,๐๐๐	การปฏิบัติงานมีประสิทธิภาพเพิ่มขึ้น ประชาชนเกิดความประทับใจ	ทุกส่วนราชการ ที่จ้างเหมาบริการ	
๘	ค่ารับรองและพิธีการ	เพื่อเป็นค่าใช้จ่ายเกี่ยวกับการรับรอง และงานพิธีการ	ทด.โพธิ์ชัย	๑๐๐,๐๐๐	๑๐๐,๐๐๐	๑๐๐,๐๐๐	๑๐๐,๐๐๐	ผู้มาเยี่ยมชม ทักท้วงดูงาน การ ประชุมคณะกรรมการได้มีการรับรอง การปฏิบัติงานพิธีการดำเนินไปได้	ทุกส่วนราชการ	

ที่	โครงการ	วัตถุประสงค์	เป้าหมาย (ผลผลิตของโครงการ)	งบประมาณและที่ผ่านมา				ตัวชี้วัด (KPI)	ผลที่คาดว่าจะได้รับ	หน่วยงานรับผิดชอบหลัก
				๒๕๖๑ (บาท)	๒๕๖๒ (บาท)	๒๕๖๓ (บาท)	๒๕๖๔ (บาท)			
๔	ปกป้องและเชิดชูสถาบันสำคัญของชาติ	เพื่อปกป้องและเชิดชูสถาบันพระมหากษัตริย์	พื้นที่ ทต.โพธิ์ชัย	๑๐๐,๐๐๐	๑๐๐,๐๐๐	๑๐๐,๐๐๐	๑๐๐,๐๐๐	ตลอดปี	สถาบันพระมหากษัตริย์เป็นที่เทิด	สำนักปลัด
๑๐	เฉลิมพระเกียรติสถาบันพระมหากษัตริย์	เพื่อถวายความจงรักภักดีต่อสถาบันพระมหากษัตริย์	ทต.โพธิ์ชัย	๑๐๐,๐๐๐	๑๐๐,๐๐๐	๑๐๐,๐๐๐	๑๐๐,๐๐๐	ตลอดปี	ประชาชนได้ร่วมถวายความจงรักภักดีต่อสถาบันพระมหากษัตริย์	สำนักปลัด
๑๑	ส่งเสริมและสนับสนุนรายจ่ายเกี่ยวกับการพัฒนาคุณภาพบุคลากรภายในและภายนอกในทุก ๆ ด้าน	เพื่อเพิ่มศักยภาพของบุคลากรของ ทต.โพธิ์ชัยทั้งภายในและภายนอก	ทต.โพธิ์ชัย ประชาชนตำบลโพธิ์ชัย	๑,๐๐๐,๐๐๐	๑,๐๐๐,๐๐๐	๑,๐๐๐,๐๐๐	๑,๐๐๐,๐๐๐	ตลอดปี	บุคลากรได้รับการพัฒนาศักยภาพส่งผลให้มีคุณภาพและประสิทธิภาพในการทำงานมากขึ้น	ทุกส่วนราชการ
๑๒	อบรมเกี่ยวกับระเบียบกฎหมาย ที่ใช้ในการบริหารงานแก่คณะผู้บริหาร พนักงานเทศบาล และสมาชิกเทศบาล	เพื่อเพิ่มศักยภาพของบุคลากรของ ทต.โพธิ์ชัย	ทต.โพธิ์ชัย	๒๐,๐๐๐	-	-	๒๐,๐๐๐	ปีละ ๑ ครั้ง	บุคลากร ทต.โพธิ์ชัยได้รับการพัฒนาศักยภาพ	สำนักปลัด
๑๓	ส่งเสริมและสนับสนุนรายจ่ายเกี่ยวกับ การคัดเลือกพนักงานและลูกจ้าง	เพื่อจ่ายเป็นค่าใช้จ่ายในการคัดเลือกพนักงานและลูกจ้างของ ทต.โพธิ์ชัย	ทต.โพธิ์ชัย	๕๐,๐๐๐	๕๐,๐๐๐	๕๐,๐๐๐	๕๐,๐๐๐	ตลอดปี	ทต.โพธิ์ชัยมีพนักงานและลูกจ้างเพียงพอต่อการปฏิบัติงาน	สำนักปลัด
๑๓	ส่งเสริมและสนับสนุนรายจ่ายเกี่ยวกับ ค่าบำรุงรักษาและซ่อมแซมทรัพย์สิน	เพื่อให้การปฏิบัติงานของ ทต.โพธิ์ชัย สามารถตอบสนองความต้องการของประชาชนได้	ทต.โพธิ์ชัย	๓,๐๐๐,๐๐๐	๓,๐๐๐,๐๐๐	๓,๐๐๐,๐๐๐	๓,๐๐๐,๐๐๐	ตลอดปี	สามารถตอบสนองความต้องการของประชาชนได้	ทุกส่วนราชการ
๑๔	ส่งเสริมและสนับสนุนรายจ่ายในหมวด ค่าใช้สอย	เพื่อให้การปฏิบัติงานของ ทต.โพธิ์ชัย สามารถตอบสนองความต้องการของประชาชนได้	ทต.โพธิ์ชัย	๕๐๐,๐๐๐	๕๐๐,๐๐๐	๕๐๐,๐๐๐	๕๐๐,๐๐๐	ปีละ ๓ ครั้ง	สามารถตอบสนองความต้องการของประชาชนได้	ทุกส่วนราชการ
๑๕	ส่งเสริมและสนับสนุนรายจ่ายในหมวด ค่าวัสดุ	เพื่อให้การปฏิบัติงานของ ทต.โพธิ์ชัย สามารถตอบสนองความต้องการของประชาชนได้	ทต.โพธิ์ชัย	๓๐๐,๐๐๐	๓๐๐,๐๐๐	๓๐๐,๐๐๐	๓๐๐,๐๐๐	ตลอดปี	สามารถตอบสนองความต้องการของประชาชนได้	ทุกส่วนราชการ

ที่	โครงการ	วัตถุประสงค์	เป้าหมาย (ผลผลิตของโครงการ)	งบประมาณและที่ผ่านมา				ตัวชี้วัด (KPI)	ผลที่คาดว่าจะได้รับ	หน่วยงาน รับผิดชอบหลัก
				๒๕๖๑ (บาท)	๒๕๖๒ (บาท)	๒๕๖๓ (บาท)	๒๕๖๔ (บาท)			
๑๖	ส่งเสริมและสนับสนุนรายจ่ายในหมวด ค่าสาธารณูปโภค	เพื่อให้การปฏิบัติงานของ ทต.โพธิ์ชัย สามารถตอบสนองความต้องการของ ประชาชนได้	ทต.โพธิ์ชัย	๕๐๐,๐๐๐	๕๐๐,๐๐๐	๕๐๐,๐๐๐	๕๐๐,๐๐๐	สามารถตอบสนองความต้องการ ของประชาชนได้	ทุกส่วนราชการ	
๑๗	ส่งเสริมและสนับสนุนรายจ่ายในหมวด ค่าครุภัณฑ์	เพื่อให้การปฏิบัติงานของ ทต.โพธิ์ชัย สามารถตอบสนองความต้องการของ ประชาชนได้	ทต.โพธิ์ชัย	๕๐,๐๐๐	๕๐,๐๐๐	๕๐,๐๐๐	๕๐,๐๐๐	สามารถตอบสนองความต้องการ ของประชาชนได้	สำนักปลัด	
๑๘	ส่งเสริมและสนับสนุนรายจ่ายในหมวด รายจ่ายอื่น	เพื่อให้การปฏิบัติงานของ ทต.โพธิ์ชัย สามารถตอบสนองความต้องการของ ประชาชนได้	ทต.โพธิ์ชัย	๑๐๐,๐๐๐	๑๐๐,๐๐๐	๑๐๐,๐๐๐	๑๐๐,๐๐๐	สามารถตอบสนองความต้องการ ของประชาชนได้	ทุกส่วนราชการ	
๑๙	ส่งเสริมและสนับสนุนรายจ่ายในหมวด เงินอุดหนุน	เพื่อให้การปฏิบัติงานของ ทต.โพธิ์ชัย สามารถตอบสนองความต้องการของ ประชาชนได้	ทต.โพธิ์ชัย	๑๐๐,๐๐๐	๑๐๐,๐๐๐	๑๐๐,๐๐๐	๑๐๐,๐๐๐	สามารถตอบสนองความต้องการ ของประชาชนได้	ทุกส่วนราชการ	
๒๐	ส่งเสริมและสนับสนุนรายจ่ายในหมวด รายจ่ายงบกลาง	เพื่อให้การปฏิบัติงานของ ทต.โพธิ์ชัย สามารถตอบสนองความต้องการของ ประชาชนได้	ทต.โพธิ์ชัย	๘,๓๐๐,๐๐๐	๘,๕๐๐,๐๐๐	๘,๕๐๐,๐๐๐	๖,๓๐๐,๐๐๐	สามารถตอบสนองความต้องการ ของประชาชนได้	ทุกส่วนราชการ	
๒๑	จัดประชุมให้ความรู้และชี้แจงทำความเข้าใจ ใจเกี่ยวกับการจัดเก็บรายได้	เพื่อเป็นค่าใช้จ่ายในการประชุมให้ความ รู้กับผู้ชำระภาษี	ผู้อยู่ในข่ายชำระภาษี ประชาชนทั่วไป	๓๐,๐๐๐	๓๐,๐๐๐	๓๐,๐๐๐	๓๐,๐๐๐	ทต.โพธิ์ชัยมีรายได้เพิ่มขึ้นสามารถ พึ่งพาตนเองได้ในอนาคต	กองคลัง	
๒๒	พัฒนาการจัดตั้งจ้างภาครัฐ	เพื่อเป็นค่าใช้จ่ายในการทำความเข้าใจ แก่ผู้มีส่วนเกี่ยวข้องกับการจัดซื้อ-จ้าง	ทต.โพธิ์ชัย	๓๐,๐๐๐	๓๐,๐๐๐	๓๐,๐๐๐	๓๐,๐๐๐	ผู้ปฏิบัติงานเกี่ยวกับการจัดซื้อ-จ้าง มีความเข้าใจสามารถปฏิบัติงานได้	กองคลัง	
๒๓	ส่งเสริมและสนับสนุนกิจกรรมของส่วน ราชการ รัฐวิสาหกิจ เอกชน	เพื่อส่งเสริมและสนับสนุนกิจกรรมของ ส่วนราชการ รัฐวิสาหกิจ เอกชน	ทต.โพธิ์ชัย	๕๐,๐๐๐	๕๐,๐๐๐	๕๐,๐๐๐	๕๐,๐๐๐	การมีส่วนร่วมกับหน่วยงานอื่น สร้างความสัมพันธ์อันดีให้เกิดขึ้น	ทุกส่วนราชการ	

ที่	โครงการ	วัตถุประสงค์	เป้าหมาย (ผลผลิตของโครงการ)	งบประมาณและที่ผ่านมา				ตัวชี้วัด (KPI)	ผลที่คาดว่าจะได้รับ	หน่วยงานรับผิดชอบหลัก
				๒๕๖๑ (บาท)	๒๕๖๒ (บาท)	๒๕๖๓ (บาท)	๒๕๖๔ (บาท)			
๒๔	พัฒนา/ดัดแปลงระบบเครือข่ายคอมพิวเตอร์	เพื่อให้สำนักงานและพื้นที่ ทต.โพธิ์ชัย มีระบบเครือข่ายคอมพิวเตอร์ที่ทันสมัย	พื้นที่ในเขต ทต.โพธิ์ชัย	-	๑๕๐,๐๐๐	๑๕๐,๐๐๐	๑๕๐,๐๐๐	๘ หมู่บ้าน ทต.โพธิ์ชัย	สำนักงานและพื้นที่ ทต.โพธิ์ชัยมีระบบเครือข่ายคอมพิวเตอร์ที่ทันสมัย	สำนักปลัด
๒๕	ประชาสัมพันธ์การจัดเก็บภาษี	เพื่อเป็นค่าใช้จ่ายในการประชาสัมพันธ์ด้านขั้นตอนการจัดเก็บภาษี	ผู้อยู่ในข่ายชำระภาษี ประชาชนทั่วไป	๕๐,๐๐๐	๕๐,๐๐๐	๕๐,๐๐๐	ปีละ ๒ ครั้ง	ทต.โพธิ์ชัยมีรายได้เพิ่มขึ้นสามารถพึ่งพาตนเองได้ในอนาคต	กองคลัง	
๒๖	ปรับข้อมูลแผนที่ภาษีและทะเบียนทรัพย์สิน	เพื่อเป็นค่าใช้จ่ายในการปรับปรุงข้อมูลแผนที่ภาษีและทรัพย์สินให้เป็นปัจจุบัน	ทต.โพธิ์ชัย	๕๐,๐๐๐	๕๐,๐๐๐	๕๐,๐๐๐	ตลอดปี	ทต.โพธิ์ชัยมีรายได้เพิ่มขึ้นสามารถพึ่งพาตนเองได้ในอนาคต	กองคลัง	
๒๗	จัดทำต้นแบบใช้มกิจกรรม ทต.โพธิ์ชัย	เพื่อให้ ทต. โพธิ์ชัย มีที่คิดเพียงพอใน การปฏิบัติตามกฎหมายอำนาจหน้าที่	ทต.โพธิ์ชัย	๕,๐๐๐,๐๐๐	-	-	๒ แปลง	การปฏิบัติตามกฎหมายอำนาจหน้าที่ เป็นไปอย่างมีประสิทธิภาพ	สำนักปลัด	
๒๘	ปรับปรุงเว็บไซต์ของ ทต.โพธิ์ชัย	เพื่อการประชาสัมพันธ์ข้อมูลข่าวสารที่รวดเร็วและทันสมัย	ทต.โพธิ์ชัย	๑๐,๐๐๐	๑๐,๐๐๐	๑๐,๐๐๐	ปีละ ๑ ครั้ง	ทต.โพธิ์ชัยสามารถนำข้อมูลข่าวสารให้กับประชาชนได้รวดเร็ว	สำนักปลัด	
๒๙	จัดทำวีดิทัศน์ ทต.โพธิ์ชัย	เพื่อให้ประชาชนได้รับทราบกิจกรรมของ ทต.โพธิ์ชัย	ทต.โพธิ์ชัย	๕๐,๐๐๐	๒๐,๐๐๐	๒๐,๐๐๐	๑ ครั้ง	ประชาชนได้รับทราบข้อมูลกิจกรรมของ ทต. โพธิ์ชัย	สำนักปลัด	

- ก. ยุทธศาสตร์จังหวัดที่ ๔ พัฒนาระบบการให้บริการประชาชนสู่มาตรฐานสากล
- ข. ยุทธศาสตร์การพัฒนาของ อปท. ในเขตจังหวัดหนองคายที่ ๔ การปรับปรุงการบริการจัดการภายในองค์กรปกครองส่วนท้องถิ่น
- ๓. ยุทธศาสตร์การบริหารงานทั่วไป

๓.๒ แผนงานการส่งเสริมและสนับสนุนการรักษาสภาพใน

ที่	โครงการ	วัตถุประสงค์	เป้าหมาย (ผลผลิตของโครงการ)	งบประมาณและที่ผ่านมา				ตัวชี้วัด (KPI)	ผลที่คาดว่าจะได้รับ	หน่วยงาน รับผิดชอบหลัก
				๒๕๖๑ (บาท)	๒๕๖๒ (บาท)	๒๕๖๓ (บาท)	๒๕๖๔ (บาท)			
๑	ส่งเสริมวินัยจราจรป้องกันและลดอุบัติเหตุทางถนนช่วงเทศกาลสำคัญ	เพื่อเป็นค่าใช้จ่ายในการส่งเสริมวินัยการจราจรช่วงเทศกาลสำคัญ	ประชาชนตำบลโพธิ์ชัย	๑๐,๐๐๐	๑๐,๐๐๐	๑๐,๐๐๐	๑๐,๐๐๐	๘ หมู่บ้าน	ลดอุบัติเหตุทางถนนช่วงเทศกาลสำคัญ เช่น ปีใหม่ สงกรานต์ ฯลฯ	สำนักงานปัด
๒	ส่งเสริมวินัยจราจรให้กับเด็กและเยาวชนเพื่อส่งเสริมการท่องเที่ยว	เพื่อให้เด็กและเยาวชนมีความเข้าใจเกี่ยวกับการปฏิบัติตนจราจรและช่วยเหลือกิจกรรมในช่วงการท่องเที่ยว	เด็กและเยาวชนตำบลโพธิ์ชัย	๕๐,๐๐๐	๕๐,๐๐๐	๕๐,๐๐๐	๕๐,๐๐๐	ปีละ ๑ ครั้ง	เด็กและเยาวชนมีความเข้าใจด้านการจราจรและช่วยเฝ้าระวังการจราจรในชุมชน	กองสวัสดิการ
๓	ส่งเสริมและฟื้นฟูผู้ประกอบการรายย่อย	เพื่อเป็นค่าใช้จ่ายในการส่งเสริมและฟื้นฟูผู้ประกอบการรายย่อยต่าง ๆ	ประชาชนตำบลโพธิ์ชัย	๑๐๐,๐๐๐	๑๐๐,๐๐๐	๑๐๐,๐๐๐	๑๐๐,๐๐๐	๘ หมู่บ้าน	ประชาชนได้รับการส่งเสริมและฟื้นฟูผู้ประกอบการรายย่อย	สำนักงานปัด
๔	รณรงค์ ส่งเสริมการสวมหมวกนิรภัย	เพื่อให้ประชาชนมีความปลอดภัยในชีวิตและทรัพย์สินในขณะขับขี่	ประชาชนตำบลโพธิ์ชัย	๓๐,๐๐๐	๓๐,๐๐๐	๓๐,๐๐๐	๓๐,๐๐๐	๘ หมู่บ้าน	ประชาชนมีความปลอดภัยในชีวิตและทรัพย์สิน	สำนักงานปัด
๕	จัดทำป้ายชื่อหมู่บ้าน บ้ายจราจร กระจกโค้งนูน ภายในเขต ทต.โพธิ์ชัย	เพื่อให้ประชาชนทราบเขตหมู่บ้านและทราบเครื่องหมายจราจรได้มีความปลอดภัย	พื้นที่ตำบลโพธิ์ชัย	๒๐๐,๐๐๐	๑๐๐,๐๐๐	๑๐๐,๐๐๐	-	๘ หมู่บ้าน	ประชาชนมีความปลอดภัยในชีวิตและทรัพย์สิน ทราบชื่อหมู่บ้าน	สำนักงานปัด
๖	จัดทำสัญญาณจราจรภายในเขตพื้นที่ ทต.โพธิ์ชัย	เพื่อให้ทราบสัญญาณจราจรเกิดความปลอดภัยในขณะขับขี่	พื้นที่ตำบลโพธิ์ชัย	๓๐๐,๐๐๐	-	-	-	๘ หมู่บ้าน	ประชาชนมีความปลอดภัยในชีวิตและทรัพย์สิน	สำนักงานปัด
๗	จัดทำแนวกันถนนลดความเร็วของรถภายในเขต ทต.โพธิ์ชัย	เพื่อป้องกันอุบัติเหตุและควบคุมความเร็วของรถขณะขับขี่	พื้นที่ตำบลโพธิ์ชัย	๑๐๐,๐๐๐	๘๐,๐๐๐	๕๐,๐๐๐	๓๐,๐๐๐	๘ หมู่บ้าน	ประชาชนมีความปลอดภัยในชีวิตและทรัพย์สิน	สำนักงานปัด
๘	ฝึกอบรม/ฝึกทบทวน/จัดตั้งอาสาสมัครป้องกันภัยฝ่ายพลเรือน (อปท.)	เพื่อให้มี อปท. สำหรับช่วยเหลือประชาชนเมื่อเกิดสาธารณภัย	ประชาชนตำบลโพธิ์ชัย	๑๐๐,๐๐๐	๑๐๐,๐๐๐	๑๐๐,๐๐๐	๑๐๐,๐๐๐	ปีละ ๑ ครั้ง	ประสิทธิภาพในการป้องกันและบรรเทาสาธารณภัยอย่างต่อเนื่องและทั่วถึง	สำนักงานปัด

ที่	โครงการ	วัตถุประสงค์	เป้าหมาย (ผลผลิตของโครงการ)	งบประมาณและที่ผ่านมา				ตัวชี้วัด (KPI)	ผลที่คาดว่าจะได้รับ	หน่วยงาน รับผิดชอบหลัก
				๒๕๖๑ (บาท)	๒๕๖๒ (บาท)	๒๕๖๓ (บาท)	๒๕๖๔ (บาท)			
๙	ป้องกันและบรรเทาความเดือดร้อนของประชาชนที่เกิดจากสาธารณภัยต่าง ๆ	เพื่อช่วยเหลือประชาชนเมื่อเกิดสาธารณภัยอย่างต่อเนื่องและทั่วถึง	ประชาชนตำบลโพธิ์ชัย	๑๐๐,๐๐๐	๑๐๐,๐๐๐	๑๐๐,๐๐๐	๑๐๐,๐๐๐	ตลอดปี	ประชาชนได้รับความช่วยเหลืออย่างทั่วถึงเมื่อเกิดสาธารณภัย	สำนักปลัด
๑๐	จัดตั้งศูนย์อาสาสมัครป้องกันภัยฝ่ายพลเรือนประจำตำบลโพธิ์ชัย	เพื่อเป็นศูนย์กลางการบริหารจัดการการสั่งการ การประสานงานในกิจการเพื่อความร่วมมือ	พื้นที่ตำบลโพธิ์ชัย	-	๕๐,๐๐๐	-	-	๑ แห่ง	มีศูนย์อาสาสมัครป้องกันภัยฝ่ายพลเรือนประจำตำบลโพธิ์ชัย	สำนักปลัด
๑๑	หนังสือตำบลโพธิ์ชัย	เพื่อความร่วมมือในการช่วยเหลือผู้ประสบภัย	ประชาชนตำบลโพธิ์ชัย	๑๐๐,๐๐๐	-	๑๐๐,๐๐๐	-	๑ ทีม	มีทีมกู้ภัยประจำตำบลโพธิ์ชัย	สำนักปลัด
๑๒	ฝึกอบรมตำรวจอาสา/ชม./ด้านการรักษาความสงบและความปลอดภัยในชีวิตและทรัพย์สิน	เพื่อเพิ่มประสิทธิภาพในการรักษาความสงบและความปลอดภัยในชีวิตและทรัพย์สินภายในตำบลโพธิ์ชัย	พื้นที่ตำบลโพธิ์ชัย	๘๐,๐๐๐	๘๐,๐๐๐	๘๐,๐๐๐	๘๐,๐๐๐	ปีละ ๑ ครั้ง	ประสิทธิภาพในการป้องกันและบรรเทาสาธารณภัยอย่างต่อเนื่องและทั่วถึง	สำนักปลัด
๑๓	จัดเวรยามและสายตรวจภายในเขต ทด.โพธิ์ชัย	เพื่อความปลอดภัยในชีวิตและทรัพย์สินของประชาชน	พื้นที่ตำบลโพธิ์ชัย	๘๐,๐๐๐	-	๘๐,๐๐๐	-	ตลอดปี	ประสิทธิภาพในการป้องกันและบรรเทาสาธารณภัยเพิ่มมากขึ้น	สำนักปลัด
๑๔	ตรวจอาคาร สถานีบริการน้ำมัน สถานประกอบการ โรงงานอุตสาหกรรม	เพื่อให้อาคาร สถานีบริการน้ำมัน สถานประกอบการ โรงงานอุตสาหกรรมมีระบบความปลอดภัยที่เป็นสากล	พื้นที่ตำบลโพธิ์ชัย	๘๐,๐๐๐	๘๐,๐๐๐	๘๐,๐๐๐	๘๐,๐๐๐	ปีละ ๒ ครั้ง	อาคาร สถานีบริการน้ำมัน สถานประกอบการ โรงงานอุตสาหกรรมมีระบบความปลอดภัยที่มีมาตรฐาน	สำนักปลัด
๑๕	วางระบบและพัฒนาระบบกล้องวงจรปิด CCTV	เพื่อสอดส่องและตรวจจับผู้กระทำความผิด เป็นการรักษาความสงบเรียบร้อยภายในหมู่บ้าน	พื้นที่ตำบลโพธิ์ชัย	๒,๐๐๐,๐๐๐	๑๐๐,๐๐๐	๘๐,๐๐๐	๕๐,๐๐๐	๘ หมู่บ้าน	ประชาชนมีความปลอดภัยในชีวิตและทรัพย์สิน	สำนักปลัด
๑๖	ส่งเสริมและสนับสนุนกิจกรรมการสร้างความปลอดภัยของสมานฉันท์	เพื่อลดความเลื่อมล้ำของประชาชนในเขต ทด.โพธิ์ชัย สร้างความสามัคคี	ประชาชนตำบลโพธิ์ชัย	๘๐,๐๐๐	๘๐,๐๐๐	๘๐,๐๐๐	๘๐,๐๐๐	๘ หมู่บ้าน	ตำบลโพธิ์ชัยเกิดความสามัคคี มีความปรองดองสมานฉันท์	สำนักปลัด
๑๗	ส่งเสริมวิทยุชุมชน	เพื่อความร่วมมือในการช่วยเหลือเมื่อเกิดสาธารณภัย และแหล่งเรียนรู้	พื้นที่ตำบลโพธิ์ชัย	-	-	๒๐๐,๐๐๐	-	๑ แห่ง	ประชาชนมีแหล่งเรียนรู้และสามารถช่วยเหลือได้อย่างรวดเร็ว	สำนักปลัด

รายละเอียดโครงการพัฒนา

แผนพัฒนาท้องถิ่นปี (พ.ศ. ๒๕๖๑ - ๒๕๖๔)

สำหรับ อุดหนุนองค์กรปกครองส่วนท้องถิ่น ส่วนราชการ รัฐวิสาหกิจ องค์กรประชาชน

เทศบาลตำบลโพธิ์ชัย อำเภอเมือง จังหวัดหนองคาย

ก. ยุทธศาสตร์จังหวัดที่ ๔ พัฒนากคน ชุมชน สังคม และสิ่งแวดล้อมให้เป็นเมืองน่าอยู่

ข. ยุทธศาสตร์การพัฒนาของ อปท. ในเขตจังหวัดหนองคายที่ ๓ การสร้างโอกาสให้กับประชาชนเพื่อลดความเหลื่อมล้ำและเพิ่มความเป็นอยู่ในชีวิต

๑. ยุทธศาสตร์การบริหารงานเกี่ยวกับชุมชนและสังคม

๑.๑ แผนงานการส่งเสริมและสนับสนุนด้านการศึกษา

ที่	โครงการ	วัตถุประสงค์	เป้าหมาย (ผลผลิตของโครงการ)	งบประมาณและที่ผ่านมา				ตัวชี้วัด (KPI)	ผลที่คาดว่าจะได้รับ	หน่วยงาน รับผิดชอบหลัก
				๒๕๖๑ (บาท)	๒๕๖๒ (บาท)	๒๕๖๓ (บาท)	๒๕๖๔ (บาท)			
๑	จัดหาอาหารกลางวันและอาหารเสริม (นม) ให้กับเด็กนักเรียน	เพื่อสนับสนุนให้เด็กมีอาหารกลางวันและอาหารเสริม (นม)	เด็กเล็ก ศพด. เด็กนักเรียนในเขตพื้นที่ตำบลโพธิ์ชัย	๗๐๐,๐๐๐	๗๐๐,๐๐๐	๗๐๐,๐๐๐	๗๐๐,๐๐๐	เด็กเล็ก ศพด.และเด็กนักเรียนในเขตเด็กนักเรียนร่วม ครบร้อยละ ๑๐๐	กองการศึกษา แหล่งอื่น ๆ	
	รวม ๑ โครงการ			๗๐๐,๐๐๐	๗๐๐,๐๐๐	๗๐๐,๐๐๐	๗๐๐,๐๐๐			

๑.๒ แผนงานการส่งเสริมและสนับสนุนด้านการสาธารณสุข การอนามัยครอบครัว และการรักษาพยาบาล

ที่	โครงการ	วัตถุประสงค์	เป้าหมาย (ผลผลิตของโครงการ)	งบประมาณและที่ผ่านมา				ตัวชี้วัด (KPI)	ผลที่คาดว่าจะได้รับ	หน่วยงาน รับผิดชอบหลัก
				๒๕๖๑ (บาท)	๒๕๖๒ (บาท)	๒๕๖๓ (บาท)	๒๕๖๔ (บาท)			
๑	อุดหนุนศูนย์สาธารณสุขมูลฐานในเขต ทด.โพธิ์ชัย	เพื่อส่งเสริมและสนับสนุนการดำเนินงานด้านสาธารณสุขให้กับชุมชน	ศูนย์สาธารณสุขหมู่บ้าน	๕๐,๐๐๐	๕๐,๐๐๐	๕๐,๐๐๐	๕๐,๐๐๐	๘ หมู่บ้าน	ประชาชนมีสุขภาพร่างกาย แข็งแรง ห่างไกลจากโรค	กองสาธารณสุข
	รวม ๑ โครงการ			๕๐,๐๐๐	๕๐,๐๐๐	๕๐,๐๐๐	๕๐,๐๐๐			

- ก. ยุทธศาสตร์จังหวัดที่ ๔ พัฒนาคมน ชุมชน สังคม และสิ่งแวดล้อมให้เป็นเมืองน่าอยู่
- ข. ยุทธศาสตร์การพัฒนาของ อปท. ในเขตจังหวัดหนองคายที่ ๓ การสร้างโอกาสให้กับประชาชนเพื่อลดความเหลื่อมล้ำและเพิ่มความมั่นคงในชีวิต
- ๑. ยุทธศาสตร์การบริหารงานเกี่ยวกับชุมชนและสังคม

๑.๓ แผนงานสังคมสงเคราะห์ และการพัฒนาคุณภาพชีวิตเด็ก สตรี คนชรา และผู้ด้อยโอกาส

ที่	โครงการ	วัตถุประสงค์	เป้าหมาย (ผลผลิตของโครงการ)	งบประมาณและที่ผ่านมา				ตัวชี้วัด (KPI)	ผลที่คาดว่าจะได้รับ	หน่วยงาน รับผิดชอบหลัก
				๒๕๖๑ (บาท)	๒๕๖๒ (บาท)	๒๕๖๓ (บาท)	๒๕๖๔ (บาท)			
๑	สนับสนุนเทศบาลจังหวัดหนองคาย	เพื่อสนับสนุนกิจกรรมเหล่ากาชาดจังหวัดหนองคายด้านสังคมสงเคราะห์	ประชาชนตำบลโพธิ์ชัย	๓๐,๐๐๐	๓๐,๐๐๐	๓๐,๐๐๐	๓๐,๐๐๐	ปีละ ๑ ครั้ง	ประชาชนได้รับการช่วยเหลืออย่างทั่วถึงและมีประสิทธิภาพ	สำนักปลัด
	รวม ๑ โครงการ			๓๐,๐๐๐	๓๐,๐๐๐	๓๐,๐๐๐	๓๐,๐๐๐			

๑.๔ แผนงานการส่งเสริมและสนับสนุนการบริหารงานด้านเคหะและชุมชน

ที่	โครงการ	วัตถุประสงค์	เป้าหมาย (ผลผลิตของโครงการ)	งบประมาณและที่ผ่านมา				ตัวชี้วัด (KPI)	ผลที่คาดว่าจะได้รับ	หน่วยงาน รับผิดชอบหลัก
				๒๕๖๑ (บาท)	๒๕๖๒ (บาท)	๒๕๖๓ (บาท)	๒๕๖๔ (บาท)			
๑	ขยายเขตไฟฟ้า บึงสาพาศายภายในพื้นที่โนนเขต ทด.โพธิ์ชัย	เพื่อให้ประชาชนมีไฟฟ้าใช้อย่างทั่วถึง	ประชาชนตำบลโพธิ์ชัย	๑,๒๐๐,๐๐๐	๑,๒๐๐,๐๐๐	๑,๒๐๐,๐๐๐	๑,๒๐๐,๐๐๐	๘ หมู่บ้าน	ประชาชนมีไฟฟ้าใช้อย่างทั่วถึงลดปัญหาทางสังคม	กองช่าง
๒	ขยายเขตประปาความนิมิตภาคและประปาชนบท	เพื่อให้ประชาชนได้มีน้ำสะอาดใช้อย่างเพียงพอและทั่วถึง	ประชาชนตำบลโพธิ์ชัย	๕๐๐,๐๐๐	๕๐๐,๐๐๐	๕๐๐,๐๐๐	๕๐๐,๐๐๐	๘ หมู่บ้าน	ประชาชนมีน้ำสะอาดใช้อย่างเพียงพอต่อความต้องการ	กองช่าง
	รวม ๒ โครงการ			๑,๗๐๐,๐๐๐	๑,๗๐๐,๐๐๐	๑,๗๐๐,๐๐๐	๑,๗๐๐,๐๐๐			

- ก. ยุทธศาสตร์จังหวัดที่ ๔ พัฒนาคมน ชุมชน สังคม และสิ่งแวดล้อมให้เป็นเมืองน่าอยู่
- ข. ยุทธศาสตร์การพัฒนาของ อบท. ในเขตจังหวัดหนองคายที่ ๓ การสร้างโอกาสให้กับประชาชนเพื่อลดความเหลื่อมล้ำและเพิ่มความมั่นคงในชีวิต
๑. ยุทธศาสตร์การบริหารงานเกี่ยวกับชุมชนและสังคม

๑.๕ แผนงานการส่งเสริมและสนับสนุนด้านการสร้างความเข้มแข็งของชุมชน

ที่	โครงการ	วัตถุประสงค์	เป้าหมาย (ผลผลิตของโครงการ)	งบประมาณและที่ผ่านมา				ตัวชี้วัด (KPI)	ผลที่คาดว่าจะได้รับ	หน่วยงาน รับผิดชอบหลัก
				๒๕๖๑ (บาท)	๒๕๖๒ (บาท)	๒๕๖๓ (บาท)	๒๕๖๔ (บาท)			
๑	อุดหนุนโรงเรียนในเขต ทต.โพธิ์ชัย	เพื่อป้องกันและแก้ไขปัญหายาเสพติด	นักเรียนในเขต ทต.โพธิ์ชัย	๕๐,๐๐๐	๕๐,๐๐๐	๕๐,๐๐๐	๕๐,๐๐๐	๓ โรงเรียน	นักเรียนได้ร่วมกิจกรรมและมีความรู้เกี่ยวกับกาป้องกันและแก้ไขปัญหายาเสพติด	กองการศึกษา
๒	อุดหนุนอำเภอเมืองหนองคาย	เพื่อสนับสนุนการอำนวยความสะดวกของ ศพส. อำเภอเมืองหนองคาย	ศพส. อำเภอเมืองหนองคาย	๓๐,๐๐๐	๓๐,๐๐๐	๓๐,๐๐๐	๓๐,๐๐๐	๑ แห่ง	มีศูนย์เฝ้าระวังติดตามสถานการณ์และอำนวยความสะดวก	สำนักปลัด
๓	อุดหนุนกลุ่มอาชีพ	เพื่อให้เกิดการสร้างรายได้แก่ชุมชน	กลุ่มอาชีพในเขต ทต.โพธิ์ชัย	๕๐,๐๐๐	๕๐,๐๐๐	๕๐,๐๐๐	๕๐,๐๐๐	๘ หมู่บ้าน	ประชาชนมีรายได้เพิ่มขึ้นสามารถเลี้ยงตนเองและครอบครัวได้	กองสวัสดิการ
รวม	๓ โครงการ			๑๓๐,๐๐๐	๑๓๐,๐๐๐	๑๓๐,๐๐๐	๑๓๐,๐๐๐			

๑.๖ แผนงานการส่งเสริมและสนับสนุนการศึกษา วัฒนธรรมและนันทนาการ

ที่	โครงการ	วัตถุประสงค์	เป้าหมาย (ผลผลิตของโครงการ)	งบประมาณและที่ผ่านมา				ตัวชี้วัด (KPI)	ผลที่คาดว่าจะได้รับ	หน่วยงาน รับผิดชอบหลัก
				๒๕๖๑ (บาท)	๒๕๖๒ (บาท)	๒๕๖๓ (บาท)	๒๕๖๔ (บาท)			
๑	ส่งเสริมการจัดงานอนุสาวรีย์ปราบฮ่อจังหวัดหนองคาย	เพื่อสนับสนุนกิจกรรมของจังหวัดหนองคายด้านวัฒนธรรมอันดีงาม	จังหวัดหนองคาย	๕๐,๐๐๐	๕๐,๐๐๐	๕๐,๐๐๐	๕๐,๐๐๐	ปีละ ๑ ครั้ง	กิจกรรมของจังหวัดประจำปีได้รับการสนับสนุน	กองการศึกษา
รวม	๑ โครงการ			๕๐,๐๐๐	๕๐,๐๐๐	๕๐,๐๐๐	๕๐,๐๐๐			

- ก. ยุทธศาสตร์จังหวัดที่ ๕ พัฒนาระบบการให้บริการประชาชนสู่มาตรฐานสากล
- ข. ยุทธศาสตร์การพัฒนาของ อบท. ในเขตจังหวัดหนองคายที่ ๔ การปรับปรุงการบริหารจัดการภายในองค์กรปกครองส่วนท้องถิ่น
๓. ยุทธศาสตร์การบริหารงานทั่วไป

๓.๑ แผนงานการบริหารจัดการทั่วไปภายในองค์กร

ที่	โครงการ	วัตถุประสงค์	เป้าหมาย (ผลผลิตของโครงการ)	งบประมาณและที่ผ่านมา				ตัวชี้วัด (KPI)	ผลที่คาดว่าจะได้รับ	หน่วยงาน รับผิดชอบหลัก
				๒๕๖๑ (บาท)	๒๕๖๒ (บาท)	๒๕๖๓ (บาท)	๒๕๖๔ (บาท)			
๑	อุดหนุนองค์กรปกครองส่วนท้องถิ่น	เพื่อเป็นค่าใช้จ่ายในศูนย์ข้อมูลข่าวสาร จัดซื้อ-จ้างระดับอำเภอ	อปท.อำเภอเมือง หนองคาย	๑๕,๐๐๐	๑๕,๐๐๐	๑๕,๐๐๐	๑๕,๐๐๐	ปีละ ๑ ครั้ง	ทต.โพธิ์ชัยมีศูนย์ประสานงานข้อมูล การจัดซื้อ-จ้างระดับอำเภอ	สำนักปลัด
	รวม ๑ โครงการ			๑๕,๐๐๐	๑๕,๐๐๐	๑๕,๐๐๐	๑๕,๐๐๐			

รายละเอียดโครงการพัฒนา

แผนพัฒนาที่อิงเงินสี่ปี (พ.ศ. ๒๕๖๑ - ๒๕๖๔)

สำหรับ โครงการพัฒนาที่องค์กรปกครองส่วนท้องถิ่นดำเนินการโดยไม่ใช้งบประมาณ
เทศบาลตำบลโพธิ์ชัย อำเภอเมือง จังหวัดหนองคาย

ก. ยุทธศาสตร์จังหวัดที่ ๒ ยกระดับมาตรฐาน การผลิต การค้า การลงทุน การท่องเที่ยว และการบริการมุ่งสู่ประชาคมอาเซียน

ข. ยุทธศาสตร์การพัฒนาของ อปท. ในเขตจังหวัดหนองคายที่ ๑ พัฒนาและปรับปรุงโครงสร้างพื้นฐานเพื่อรองรับการขับเคลื่อนเศรษฐกิจพิเศษ
๒. ยุทธศาสตร์การบริการด้านเศรษฐกิจ

๒.๑ แผนงานการส่งเสริมและสนับสนุนด้านอุตสาหกรรมและการโยธา

ที่	โครงการ	วัตถุประสงค์	เป้าหมาย (ผลผลิตของโครงการ)	งบประมาณและที่ผ่านมา				ตัวชี้วัด (KPI)	ผลที่คาดว่าจะได้รับ	หน่วยงาน รับผิดชอบหลัก
				๒๕๖๑ (บาท)	๒๕๖๒ (บาท)	๒๕๖๓ (บาท)	๒๕๖๔ (บาท)			
๑	ก่อสร้างถนนลาดยางเชื่อมระหว่างบ้าน ร่องเม็ก-คำโป่งเป็ง	เพื่อให้ประชาชนได้รับความสะดวกใน การสัญจร ลดปัญหาฝุ่นละออง รองรับ บริการมุ่งสู่ประชาคมอาเซียน	ถนนเชื่อมระหว่าง บ้านร่องเม็ก-คำโป่งเป็ง ยาว ๒,๕๐๐ เมตร	๗,๐๐๐,๐๐๐	๗,๐๐๐,๐๐๐	๗,๐๐๐,๐๐๐	๗,๐๐๐,๐๐๐	๑ สาย	ประชาชนได้รับความสะดวกในการ สัญจร ลดปัญหาฝุ่นละออง รองรับ บริการมุ่งสู่ประชาคมอาเซียน	กรมส่งเสริมฯ
๒	ก่อสร้างถนนลาดยางเชื่อมระหว่างบ้าน คำแค-ร่องเม็ก	เพื่อให้ประชาชนได้รับความสะดวกไม่ การสัญจร ลดปัญหาฝุ่นละออง รองรับ บริการมุ่งสู่ประชาคมอาเซียน	ถนนเชื่อมระหว่าง บ้านคำแค-ร่องเม็ก ยาว ๑,๕๗๐ เมตร	๕,๕๐๐,๐๐๐	๕,๕๐๐,๐๐๐	๕,๕๐๐,๐๐๐	๕,๕๐๐,๐๐๐	๑ สาย	ประชาชนผู้ใช้เส้นทางมีความสะดวก ในการสัญจรและลดปัญหาฝุ่นละออง รองรับการบริการประชาคมอาเซียน	กรมส่งเสริมฯ แหล่งอื่น ๆ
๓	ก่อสร้างถนนคอนกรีตเสริมเหล็กเชื่อม ระหว่างบ้านหนองค-บ่อหิน	เพื่อให้ประชาชนได้รับความสะดวกใน การสัญจร ลดปัญหาฝุ่นละออง รองรับ บริการมุ่งสู่ประชาคมอาเซียน	ถนนเชื่อมระหว่าง บ้านหนองค-บ่อหิน ยาว ๑,๓๕๐ เมตร	๗,๐๐๐,๐๐๐	๗,๐๐๐,๐๐๐	๗,๐๐๐,๐๐๐	๗,๐๐๐,๐๐๐	๑ สาย	ประชาชนผู้ใช้เส้นทางมีความสะดวก ในการสัญจรและลดปัญหาฝุ่นละออง รองรับการบริการประชาคมอาเซียน	กรมส่งเสริมฯ แหล่งอื่น ๆ
๔	ก่อสร้างถนนคอนกรีตเสริมเหล็กเชื่อม ระหว่างบ้านคำแค-คอนมน	เพื่อให้ประชาชนได้รับความสะดวกใน การสัญจร ลดปัญหาฝุ่นละออง รองรับ บริการมุ่งสู่ประชาคมอาเซียน	ถนนเชื่อมระหว่าง บ้านคำแค-คอนมน ยาว ๑,๐๐๐ เมตร	๓,๒๐๐,๐๐๐	๓,๒๐๐,๐๐๐	๓,๒๐๐,๐๐๐	๓,๒๐๐,๐๐๐	๑ สาย	ประชาชนผู้ใช้เส้นทางมีความสะดวก ในการสัญจรและลดปัญหาฝุ่นละออง รองรับการบริการประชาคมอาเซียน	กรมส่งเสริมฯ แหล่งอื่น ๆ
รวม	๔ โครงการ			๒๒,๗๐๐,๐๐๐	๒๒,๗๐๐,๐๐๐	๒๒,๗๐๐,๐๐๐	๒๒,๗๐๐,๐๐๐			

ก. ยุทธศาสตร์จังหวัดที่ ๔ พัฒนาคมน ชุมชน สังคม และสิ่งแวดล้อมให้เป็นเมืองน่าอยู่

ข. ยุทธศาสตร์การพัฒนาของ อปท. ในเขตจังหวัดหนองคายที่ ๓ การสร้างโอกาสให้กับประชาชนเพื่อลดความเหลื่อมล้ำและเพิ่มความเป็นอยู่ในชีวิต

๑. ยุทธศาสตร์การบริหารงานเกี่ยวกับชุมชนและสังคม

๑.๖ แผนงานการส่งเสริมและสนับสนุนการศาสนา วัฒนธรรม และนันทนาการ

ที่	โครงการ	วัตถุประสงค์	เป้าหมาย (ผลผลิตของโครงการ)	งบประมาณและที่ผ่านมา				ตัวชี้วัด (KPI)	ผลที่คาดว่าจะได้รับ	หน่วยงาน รับผิดชอบหลัก
				๒๕๖๑ (บาท)	๒๕๖๒ (บาท)	๒๕๖๓ (บาท)	๒๕๖๔ (บาท)			
๑	ก่อสร้างสนามกีฬาด้านยาเสพติด	เพื่อให้ตำบลโพธิ์ชัยมีสนามกีฬากลาง ในการแข่งขันกีฬาระดับท้องถิ่น ด้านยาเสพติด	พื้นที่ตำบลโพธิ์ชัย	๓,๐๐๐,๐๐๐	๓,๐๐๐,๐๐๐	๓,๐๐๐,๐๐๐	๓,๐๐๐,๐๐๐	๑ แห่ง	ตำบลโพธิ์ชัยมีสนามกีฬาประจำตำบล และมีสถานที่ออกกำลังกายป้องกัน ปัญหายาเสพติด	กรมส่งเสริม แหล่งอื่น ๆ
๒	ก่อสร้างสนามกีฬากายในโรงเรียน	เพื่อให้ได้แก่นักเรียนมีสนามกีฬาในการ เล่นกีฬาและออกกำลังกาย ทั้งใน ยาเสพติด	โรงเรียนภายในเขต ทต.โพธิ์ชัย	๖,๐๐๐,๐๐๐	๖,๐๐๐,๐๐๐	๖,๐๐๐,๐๐๐	๖,๐๐๐,๐๐๐	๒ โรงเรียน	เด็กนักเรียนมีสนามกีฬาในการเล่นกีฬา และออกกำลังกาย ทั้งในและยาเสพติด	กรมส่งเสริม แหล่งอื่น ๆ
	รวม ๒ โครงการ			๙,๐๐๐,๐๐๐	๙,๐๐๐,๐๐๐	๙,๐๐๐,๐๐๐	๙,๐๐๐,๐๐๐			

ก. ยุทธศาสตร์จังหวัดที่ ๑ ส่งเสริมการเกษตรยั่งยืน

ยุทธศาสตร์จังหวัดที่ ๔ พัฒนาคมน ชุมชน สังคม และสิ่งแวดล้อมให้เป็นเมืองน่าอยู่

ข. ยุทธศาสตร์การพัฒนาของ อปท. ในเขตจังหวัดหนองคายที่ ๒ การส่งเสริมการกีฬา การท่องเที่ยวและการจัดการสิ่งแวดล้อมอย่างยั่งยืน

ยุทธศาสตร์การพัฒนาของ อปท. ในเขตจังหวัดหนองคายที่ ๓ การสร้างโอกาสให้กับประชาชนเพื่อลดความเหลื่อมล้ำและเพิ่มความเป็นอยู่ในชีวิต

๒. ยุทธศาสตร์การบริหารด้านเศรษฐกิจ

๒.๒ แผนงานการส่งเสริมและสนับสนุนด้านการเกษตร

ที่	โครงการ	วัตถุประสงค์	เป้าหมาย (ผลผลิตของโครงการ)	งบประมาณและที่ผ่านมา				ตัวชี้วัด (KPI)	ผลที่คาดว่าจะได้รับ	หน่วยงาน รับผิดชอบหลัก
				๒๕๖๑ (บาท)	๒๕๖๒ (บาท)	๒๕๖๓ (บาท)	๒๕๖๔ (บาท)			
๑	ชุดออกหน่วยรื้อถอน	เพื่อให้มีแหล่งน้ำเพื่อการเกษตร และ ใช้ในการอุปโภค การกำจัดวัชพืช	บ้านนาจันทร์	๗,๕๐๐,๐๐๐	๗๐๐,๐๐๐	๗๐๐,๐๐๐	๗๐๐,๐๐๐	๑ แห่ง	ตำบลโพธิ์ชัยมีแหล่งน้ำใช้ในการเกษตร และการอุปโภค	กรมส่งเสริม แหล่งอื่น ๆ
๒	ชุดออกหน่วยรื้อถอน	เพื่อให้มีแหล่งน้ำเพื่อการเกษตร และ ใช้ในการอุปโภค	บ้านนาจันทร์	๑๐,๐๐๐,๐๐๐	๘,๐๐๐,๐๐๐	๖,๐๐๐,๐๐๐	๕,๐๐๐,๐๐๐	๑ แห่ง	ตำบลโพธิ์ชัยมีแหล่งน้ำใช้ในการเกษตร และการอุปโภค มีแหล่งท่องเที่ยว	กรมส่งเสริม แหล่งอื่น ๆ
๓	ชุดออกของแดง	เพื่อให้มีแหล่งน้ำเพื่อการเกษตร และ ใช้ในการอุปโภค การกำจัดวัชพืช	บ้านหนองแดง	๑๔,๐๐๐,๐๐๐	๑๐,๐๐๐,๐๐๐	๗,๐๐๐,๐๐๐	๕,๐๐๐,๐๐๐	๑ แห่ง	ตำบลโพธิ์ชัยมีแหล่งน้ำใช้ในการเกษตร และการอุปโภค มีแหล่งท่องเที่ยว และป้องกันน้ำท่วม	กรมส่งเสริม แหล่งอื่น ๆ
รวม	๓ โครงการ			๓๑,๕๐๐,๐๐๐	๑๘,๗๐๐,๐๐๐	๑๓,๗๐๐,๐๐๐	๑๐,๗๐๐,๐๐๐			

บัญชีสรุปโครงการพัฒนา
แผนพัฒนาสามปี (พ.ศ. ๒๕๖๑ - ๒๕๖๔)
เทศบาลตำบลโพธิ์ชัย อำเภอเมือง จังหวัดหนองคาย

ยุทธศาสตร์	ปี ๒๕๖๑		ปี ๒๕๖๒		ปี ๒๕๖๓		ปี ๒๕๖๔		รวม ๔ ปี	
	จำนวนโครงการ	งบประมาณ (บาท)	จำนวนโครงการ	งบประมาณ (บาท)	จำนวนโครงการ	งบประมาณ (บาท)	จำนวนโครงการ	งบประมาณ (บาท)		
๑. การบริหารงานเกี่ยวกับชุมชนและสังคม										
๑.๑ การส่งเสริมและสนับสนุนด้านการศึกษา	๑๕	๕,๓๕๘,๐๐๐	๑๗	๒,๔๔๘,๐๐๐	๑๖	๑,๙๙๘,๐๐๐	๑๔	๑,๖๕๘,๐๐๐	๖๒	๑๑,๔๖๒,๐๐๐
๑.๒ การส่งเสริมและสนับสนุนด้านการศึกษา การอนุรักษ์ธรรมชาติและสิ่งแวดล้อม	๑๙	๑,๑๗๐,๐๐๐	๑๙	๑,๑๑๐,๐๐๐	๑๙	๑,๑๑๐,๐๐๐	๑๙	๑,๑๕๕,๐๐๐	๗๖	๔,๕๙๕,๐๐๐
๑.๓ การส่งเสริมและสนับสนุนด้านสุขภาพชีวิตเด็ก สตรี คนชรา และผู้ด้อยโอกาส	๑๐	๓,๓๙๐,๐๐๐	๘	๒,๓๙๐,๐๐๐	๑๐	๓,๓๙๐,๐๐๐	๘	๒,๓๙๐,๐๐๐	๓๖	๑๑,๕๖๐,๐๐๐
๑.๔ การส่งเสริมและสนับสนุนการบริหารงานด้านเกษตรและชุมชน	๑๑	๓,๓๙๐,๐๐๐	๑๒	๖,๓๙๐,๐๐๐	๑๒	๓,๕๙๐,๐๐๐	๑๒	๓,๓๙๐,๐๐๐	๔๗	๑๖,๗๖๐,๐๐๐
๑.๕ การส่งเสริมและสนับสนุนด้านการศึกษา ความเข้มแข็งของชุมชน	๑๔	๑,๖๕๐,๐๐๐	๑๕	๒,๕๕๐,๐๐๐	๑๔	๑,๕๕๐,๐๐๐	๑๔	๑,๕๕๐,๐๐๐	๕๗	๗,๓๐๐,๐๐๐
๑.๖ การส่งเสริมและสนับสนุนการศึกษา วัฒนธรรม และนันทนาการ	๒๐	๒,๕๖๕,๐๐๐	๒๐	๖,๙๖๕,๐๐๐	๑๙	๑,๙๖๕,๐๐๐	๒๐	๒,๑๑๕,๐๐๐	๗๙	๑๓,๖๐๐,๐๐๐
รวม	๘๙	๑๗,๕๐๓,๐๐๐	๙๑	๒๑,๘๓๓,๐๐๐	๙๐	๑๓,๖๑๖,๐๐๐	๘๗	๑๒,๒๕๘,๐๐๐	๓๕๗	๖๕,๒๑๐,๐๐๐
๒. การบริหารด้านเศรษฐกิจ										
๒.๑ การส่งเสริมและสนับสนุนด้านอุตสาหกรรมและการโยธา	๑๐	๘,๖๐๐,๐๐๐	๑๑	๙,๑๐๐,๐๐๐	๑๑	๑๐,๖๐๐,๐๐๐	๑๑	๙,๑๐๐,๐๐๐	๔๓	๓๗,๔๐๐,๐๐๐
๒.๒ การส่งเสริมและสนับสนุนด้านการเกษตร	๖	๗๗๐,๐๐๐	๖	๗๗๐,๐๐๐	๖	๗๗๐,๐๐๐	๖	๗๗๐,๐๐๐	๒๔	๓,๐๘๐,๐๐๐
รวม	๑๖	๙,๓๗๐,๐๐๐	๑๗	๙,๘๗๐,๐๐๐	๑๗	๑๑,๓๗๐,๐๐๐	๑๗	๙,๘๗๐,๐๐๐	๖๗	๔๐,๔๕๐,๐๐๐
๓. การบริหารงานทั่วไป										
๓.๑ การบริหารจัดการทั่วไปภายในองค์กรเพื่อการปรับปรุงประสิทธิภาพ	๒๘	๔๑,๖๕๐,๐๐๐	๒๗	๔๖,๗๕๐,๐๐๐	๒๗	๔๖,๗๕๐,๐๐๐	๒๘	๔๐,๐๒๐,๐๐๐	๑๑๐	๑๗๐,๑๙๐,๐๐๐
๓.๒ การส่งเสริมและสนับสนุนการรักษาสภาพภายใน	๑๗	๓,๖๑๐,๐๐๐	๑๖	๑,๔๖๓,๐๐๐	๑๘	๑,๙๔๐,๐๐๐	๑๔	๙๕๐,๐๐๐	๖๕	๘,๐๐๓,๐๐๐
รวม	๔๕	๔๕,๒๖๐,๐๐๐	๔๓	๔๘,๒๑๓,๐๐๐	๔๕	๔๘,๐๙๐,๐๐๐	๔๒	๔๑,๐๑๐,๐๐๐	๑๗๕	๑๗๘,๒๕๓,๐๐๐
รวมทั้งสิ้น	๑๕๐	๓๒,๑๓๓,๐๐๐	๑๕๑	๓๙,๖๖๖,๐๐๐	๑๕๑	๓๗,๐๒๖,๐๐๐	๑๔๖	๒๓,๑๓๘,๐๐๐	๕๙๗	๒๒๕,๑๑๓,๐๐๐

บัญชีครุภัณฑ์

แผนพัฒนาท้องถิ่นสี่ปี (พ.ศ. ๒๕๖๑ - ๒๕๖๔)

เทศบาลตำบลโพธิ์ชัย อำเภอเมือง จังหวัดหนองคาย

ที่	แผนงาน	หมวด	ประเภท	วัตถุประสงค์	เป้าหมาย (ผลผลิตของครุภัณฑ์)	งบประมาณและที่ผ่านมา				หน่วยงาน รับผิดชอบหลัก
						๒๕๖๑ (บาท)	๒๕๖๒ (บาท)	๒๕๖๓ (บาท)	๒๕๖๔ (บาท)	
๑	บริหารงานทั่วไป	ค่าครุภัณฑ์	สำนักงาน	เพื่อใช้เป็นเครื่องมือในการ	ทต.โพธิ์ชัย	๑,๐๐๐,๐๐๐	๑,๕๐๐,๐๐๐	๑,๓๐๐,๐๐๐	๑,๐๐๐,๐๐๐	ทุกสำนัก/กอง
๒	รักษาความสงบภายใน		การศึกษา	ดำเนินงานให้สำเร็จตาม						
๓	การศึกษา		ยานพาหนะและขนส่ง	เป้าหมาย						
๔	สาธารณสุข		ก่อสร้าง							
๕	เกษตรและชุมชน		ไฟฟ้าและวิทยุ							
๖	ศาสนา วัฒนธรรม นันทนาการ		โฆษณาและเผยแพร่							
			วิทยาศาสตร์หรือการแพทย์							
			งานบ้านงานครัว							
			โรงงาน							
			เครื่องดับเพลิง							
			กีฬา							
			สำรวจ							
			คอมพิวเตอร์							
			อื่น							
			ค่าบำรุงรักษาและปรับปรุง							
			ครุภัณฑ์							
					รวม	๑,๐๐๐,๐๐๐	๑,๕๐๐,๐๐๐	๑,๓๐๐,๐๐๐	๑,๐๐๐,๐๐๐	

ส่วนที่ ๕

การติดตามและประเมินผล

ส่วนที่ ๕ การติดตามและประเมินผล

ตามความในข้อ ๒๘ (๓) ของระเบียบกระทรวงมหาดไทยว่าด้วยการจัดทำแผนพัฒนาขององค์กรปกครองส่วนท้องถิ่น พ.ศ. ๒๕๔๘ แก้ไขเพิ่มเติมถึง (ฉบับที่ ๒) พ.ศ. ๒๕๕๙ กำหนดให้คณะกรรมการติดตามและประเมินผลแผนพัฒนาท้องถิ่นมีอำนาจหน้าที่ในการกำหนดแนวทาง วิธีการ ในการติดตามและประเมินแผนพัฒนาและรายงานผลพร้อมเสนอความเห็นซึ่งได้จากการติดตามและประเมินผลแผนพัฒนาต่อผู้บริหารท้องถิ่นเพื่อให้ผู้บริหารท้องถิ่นเสนอต่อสภาท้องถิ่นและคณะกรรมการพัฒนาท้องถิ่น พร้อมทั้งประกาศผลการติดตามและประเมินผลแผนพัฒนาให้ประชาชนในท้องถิ่นทราบในที่เปิดเผยภายในสิบห้าวันนับแต่วันรายงานผลและเสนอความเห็นดังกล่าว และต้องปิดประกาศไว้เป็นระยะเวลาไม่น้อยกว่าสามสิบวัน โดยอย่างน้อยปีละสองครั้งภายในเดือนเมษายนและภายในเดือนตุลาคมของทุกปี

การติดตามและประเมินผลแผนพัฒนาเป็นเครื่องมือที่จำเป็นในการปรับปรุงประสิทธิภาพของโครงการที่ดำเนินการอยู่โดยที่การติดตาม หมายถึง กิจกรรมภายในโครงการซึ่งถูกออกแบบมาเพื่อให้ข้อมูลป้อนกลับเกี่ยวกับการดำเนินโครงการปัญหาที่กำลังเผชิญอยู่ และประสิทธิภาพของวิธีการดำเนินงานให้ลุล่วงค่าใช้จ่ายโครงการสูงเกินกว่าที่กำหนดไว้ กลุ่มเป้าหมายหลักของโครงการไม่ได้รับประโยชน์ หรือได้รับน้อยกว่าที่ควรจะเป็น เกิดปัญหาในการควบคุมคุณภาพของการทำงาน เสียเวลาในการตรวจสอบความขัดแย้งในการปฏิบัติงาน ภายในหน่วยงาน หรือระหว่างหน่วยงานกลุ่มเป้าหมายที่ได้รับประโยชน์จากโครงการ

การติดตาม (Monitoring) คือ การตรวจติดตามงานหรือการปฏิบัติงาน เพื่อลดปัญหาที่เกิดขึ้นในระหว่างการทำงาน การติดตามงานเป็นเครื่องมือที่ใช้สำหรับ การควบคุมการดำเนินงาน เพื่อประโยชน์ในการปรับปรุงหรือเปลี่ยนแปลงการปฏิบัติงานให้เป็นไปได้ด้วยดีในทันทีที่ เกิดปัญหาอุปสรรค ซึ่งการติดตามแผนพัฒนาขององค์กรปกครองส่วนท้องถิ่น จะเป็นการตรวจสอบข้อมูลย้อนกลับเกี่ยวกับการดำเนินงาน ปัญหาที่กำลังเผชิญอยู่และประสิทธิภาพของวิธีการดำเนินงาน หากไม่มีการติดตามแล้ว ย่อมส่งผลให้เกิดความล่าช้าในการดำเนินงานให้ลุล่วง ค่าใช้จ่ายสูงเกินกว่าที่กำหนดไว้ กลุ่มเป้าหมายหลักไม่ได้รับประโยชน์หรือได้รับน้อยกว่าที่ควรจะเป็น เป็นต้น

การประเมินผล (Evaluation) คือ การตรวจสอบผลการดำเนินงานในระหว่างที่กำลังดำเนินการ (On-going Evaluation) หรือ ภายหลังจากที่การดำเนินการสำเร็จเสร็จสิ้นไปแล้ว (Ex-post Evaluation) ซึ่งการประเมินผล เป็นสิ่งจำเป็นเช่นเดียวกับการติดตาม การประเมินผลแผนงาน จะเป็นการบ่งชี้ว่า แผนงานที่กำหนดไว้ได้มีการปฏิบัติหรือไม่ อย่างไร อันเป็นตัวชี้วัดว่าแผนงานที่ได้ดำเนินการไปแล้วนั้นให้ผลเป็นอย่างไร นำไปสู่ความสำเร็จตามแผนงานที่กำหนดไว้หรือไม่ ซึ่งผลที่ได้จากการติดตาม และประเมินผล ถือว่าเป็นข้อมูลย้อนกลับที่สามารถนำไปใช้ในการปรับปรุงและตัดสินใจในการจัดทำแผนพัฒนาท้องถิ่นต่อไป

ประโยชน์ของการติดตามและประเมินผล

ใช้การติดตามและประเมินผล เป็นประโยชน์ต่อการบริหารงานได้หลายแนวทาง ดังนี้

๑. จัดสรรทรัพยากรของเทศบาลตำบลโพธิ์ชัย สามารถพิจารณาจากการติดตามและประเมินผลว่ากิจกรรมใดได้ทรัพยากรเพียงพอที่จะปฏิบัติงานอย่างมีประสิทธิภาพ และเพียงพอต่อความต้องการของประชาชนหรือไม่
๒. ติดตามประเมินผลการปฏิบัติงานของหน่วยงาน การประเมินผลจะแสดงให้เห็นถึงการปฏิบัติงานของส่วนต่าง ๆ ว่าเป็นไปตามเป้าหมายตัวชี้วัดที่ผู้บริหารกำหนดไว้หรือไม่

จุดประสงค์ของการติดตามและประเมินผล

๑. เพื่อให้การติดตามการประเมินผลเป็นไปอย่างมีประสิทธิภาพ เกิดประโยชน์ต่อประชาชน
๒. เพื่อให้การติดตามและประเมินผลบรรลุวัตถุประสงค์และเป้าหมายที่วางไว้
๓. เพื่อรู้ถึงความต้องการที่แท้จริงของประชาชนและแก้ไขได้ตรงกับความต้องการที่เกิดขึ้น
๔. เพื่อใช้เป็นข้อเสนอแนะผู้บริหารในการจัดทำแผนพัฒนาปีต่อไป

วิธีการติดตามและประเมินผล

การติดตามและประเมินผลแผนพัฒนาสี่ปี ของเทศบาลตำบลโพธิ์ชัย ประกอบด้วย กระบวนการติดตาม และการประเมินผลลัพท์ ซึ่งสามารถอธิบายรายละเอียดได้ดังนี้

การติดตามแผนพัฒนาสี่ปี เป็นการตรวจสอบในระหว่างดำเนินกิจกรรมตามโครงการ ว่าสามารถเป็นไปตามเป้าหมายที่ตั้งไว้ได้หรือไม่เพื่อให้บุคลากรที่เกี่ยวข้องสามารถระดมความคิดในการปรับเปลี่ยน วิธีการดำเนินงานที่จะสามารถนำไปสู่การบรรลุแผนที่กำหนดไว้ได้ เครื่องมือที่ใช้ในการติดตามผลการดำเนินงาน ได้แก่ แบบติดตามผลการดำเนินงานของเทศบาลตำบลโพธิ์ชัย ได้แก่ การติดตามการดำเนินงานของโครงการ และการเปลี่ยนแปลงโครงการ การติดตามการใช้จ่ายงบประมาณ การติดตามโครงการที่ได้รับเงินอุดหนุนเฉพาะกิจ ตลอดจนปัญหาและอุปสรรคในการดำเนินงานการประเมินผลแผนพัฒนาสี่ปี เป็นการตรวจสอบผลที่เกิดขึ้นจริงเมื่อดำเนินโครงการแล้วเสร็จเปรียบเทียบกับวัตถุประสงค์ที่กำหนดไว้ โดยเครื่องมือที่ใช้ในการประเมินผล ได้แก่ แบบประเมินความพึงพอใจของผู้ที่เกี่ยวข้องต่อผลการดำเนินงานของเทศบาลโพธิ์ชัยในภาพรวม ความพึงพอใจของผู้ที่เกี่ยวข้องต่อการดำเนินงาน ในแต่ละยุทธศาสตร์ และการเปลี่ยนแปลงของชุมชนตามตัวชี้วัดที่กำหนดไว้

การกำหนดช่วงเวลาในการติดตามและประเมินผล

คณะกรรมการติดตามและประเมินผลแผนพัฒนา กำหนดช่วงเวลาในการติดตามและประเมินผลโครงการ โดยคำนึงถึงความเหมาะสมของแต่ละโครงการ โดยกำหนดให้มีการติดตามและประเมินผลการดำเนินงานโครงการของเทศบาลตำบลโพธิ์ชัยเป็นรายไตรมาส แล้วรายงานผลและเสนอความเห็นซึ่งได้จากการติดตาม และประเมินผลต่อผู้บริหารท้องถิ่น เพื่อให้ผู้บริหารท้องถิ่นนำเสนอสภาท้องถิ่น คณะกรรมการพัฒนาท้องถิ่น และประกาศผลการติดตามและประเมินผลแผนพัฒนาให้ประชาชนในท้องถิ่น ทราบโดยทั่วกันอย่างน้อยปีละ ๑ ครั้งภายในเดือนธันวาคมของทุกปี

กรอบและแนวทางในการติดตามและประเมินผล ตามความในข้อ ๒๘ (๓) ของระเบียบกระทรวงมหาดไทยว่าด้วยการจัดทำแผนพัฒนาขององค์กรปกครองส่วนท้องถิ่น พ.ศ. ๒๕๔๘ แก้ไขเพิ่มเติมถึง (ฉบับที่ ๒) พ.ศ. ๒๕๕๙ กำหนดให้คณะกรรมการติดตามและประเมินผลแผนพัฒนาท้องถิ่น มีอำนาจหน้าที่ในการกำหนดแนวทาง วิธีการ ในการติดตามและประเมินผลแผนพัฒนา และรายงานผลและเสนอความเห็นซึ่งได้จากการติดตามและประเมินผลแผนพัฒนาต่อผู้บริหารท้องถิ่นเพื่อให้ผู้บริหารท้องถิ่นเสนอต่อสภาท้องถิ่น และคณะกรรมการพัฒนาท้องถิ่น พร้อมทั้งประกาศผลการติดตามและประเมินผลแผนพัฒนาให้ประชาชนในท้องถิ่น ทราบในที่เปิดเผยภายในสิบห้าวันนับแต่วันรายงานผลและเสนอความเห็นดังกล่าว และต้องปิดประกาศไว้เป็นระยะเวลาไม่น้อยกว่าสามสิบวัน อย่างน้อยปีละสองครั้งภายในเดือนเมษายนและภายในเดือนตุลาคมของทุกปี

ระเบียบ วิธีในการติดตามและประเมินผล

วิธีการติดตามและประเมินผล

๑. ประชากรในการติดตามและประเมินผล ประชากรที่ใช้ในการติดตามและประเมินผลตามแผน ได้แก่ ประชาชนผู้รับบริการ ผู้บริหาร/ เจ้าหน้าที่องค์กรปกครองส่วนท้องถิ่น ในพื้นที่ตำบลโพธิ์ชัย ที่มีการดำเนินโครงการ

๒. กลุ่มตัวอย่างในการติดตามและประเมินผล กลุ่มตัวอย่างในการติดตามและประเมินผลตามแผน ได้แก่ ประชาชนผู้รับบริการ ผู้บริหาร/ เจ้าหน้าที่องค์กรปกครองส่วนท้องถิ่น ครอบคลุมทั้ง ๘ หมู่บ้าน โดยใช้วิธีการสุ่มตัวอย่าง แบบง่าย

เครื่องมือกำหนดกลุ่มตัวอย่าง การประมาณค่าเฉลี่ยเลขคณะของประชากรกลุ่มตัวอย่าง โดยยอมให้เกิดความคลาดเคลื่อน e หน่วย โดยรู้จำนวน ประชากรแน่นอนด้วยวิธีของ Taro Yamane ตามสูตร การคำนวณขนาดตัวอย่าง สัดส่วน ๑ กลุ่ม โดยสมมติค่าสัดส่วนเท่ากับ ๐.๕ และที่ระดับความเชื่อมั่น ๙๕%

๓. การเก็บรวบรวมข้อมูล การติดตามและประเมินผล ดำเนินการเก็บรวบรวมข้อมูล โดยมีขั้นตอนดังนี้

๓.๑ คณะทำงานการติดตามและประเมินผลแผนพัฒนาเทศบาลตำบลโพธิ์ชัย ลงพื้นที่เก็บข้อมูลโดยแจกแบบสอบถามประชาชนในตำบล

๓.๒ นำแบบสอบถามมาตรวจสอบความถูกต้อง และความครบถ้วนของแบบสอบถาม โดยเจ้าหน้าที่ผู้ปฏิบัติงานฝ่ายติดตามและประเมินผล เพื่อนำไป ตรวจสอบและลงรหัสเพื่อวิเคราะห์ข้อมูลต่อไป

การวิเคราะห์ข้อมูล

วิเคราะห์ข้อมูลโดยใช้โปรแกรมสำเร็จรูปเพื่อการวิจัยทางสังคมศาสตร์ เพื่อหาค่าความถี่ ค่าร้อยละ ค่าเฉลี่ย ค่าเบี่ยงเบนมาตรฐานและสังเคราะห์ข้อมูลเชิงพรรณนา ตามความเหมาะสมโดยสัมพันธ์ กับวัตถุประสงค์ของการประเมิน เกณฑ์ที่ใช้ในการแปลผลค่ามัธยฐานเลขคณิตในช่วงคะแนนช่วงละ ๐.๘๐ ซึ่งคำนวณจากสูตร หาค่าความกว้างของอันตรภาคชั้น ดังนี้ (อัจนริย์ จันทลักษณ์ ,๒๕๔๒)

๑. ระยะเวลาในการติดตามและประเมินผล การประเมินผลการดำเนินงานทั้ง ๓ แบบ (แบบที่ ๓/๑ แบบที่ ๓/๒ และแบบที่ ๓/๓) กำหนดให้มีการเก็บข้อมูลและรายงานปีละ ๑ ครั้ง หลังสิ้นสุดปีงบประมาณ

๒. ระยะเวลาในการติดตามผลการดำเนินงานของเทศบาลตำบลโพธิ์ชัย จำแนก เป็น ๔ ไตรมาส ๆ ละ ๓ เดือน ดังนี้ ไตรมาสที่ ๑ (ตุลาคม - ธันวาคม) ไตรมาสที่ ๒ (มกราคม - มีนาคม) ไตรมาสที่ ๓ (เมษายน - มิถุนายน) ไตรมาสที่ ๔ (กรกฎาคม - กันยายน)

เครื่องมือที่ใช้ในการติดตามและประเมินผล

เครื่องมือที่ใช้ในการติดตามและประเมินผล ใช้แบบประเมินในการเก็บรวบรวมข้อมูลตาม คู่มือการติดตามและประเมินผลการจัดทำและแปลงแผนไปสู่การปฏิบัติขององค์กรปกครองส่วนท้องถิ่น ของ กรมการส่งเสริมการปกครองส่วนท้องถิ่นร่วมกับมหาวิทยาลัยธรรมศาสตร์ โดยมีแบบประเมิน จำนวน ๓ แบบ ดังนี้

แบบที่ ๓/๑ แบบประเมินผลการดำเนินงานตามยุทธศาสตร์ เป็นแบบประเมินผลการดำเนินงานตามยุทธศาสตร์ เป็นแบบประเมินตนเองโดยมีวัตถุประสงค์เพื่อใช้ประเมินผลการดำเนินงานขององค์การบริหารส่วนจังหวัด ตามรายยุทธศาสตร์ที่กำหนดไว้ และมีกำหนดระยะเวลาในการรายงานปีละ ๑ ครั้ง หลังสิ้นสุดปีงบประมาณ

แบบที่ ๓/๒ เป็นแบบสำรวจความพึงพอใจของประชาชน ต่อการดำเนินงานขององค์กร ปกครองส่วนท้องถิ่นในภาพรวม โดยกำหนดให้มีการเก็บข้อมูลปีละ ๑ ครั้ง หลังสิ้นสุดปีงบประมาณ

แบบที่ ๓/๓ เป็นแบบสำรวจความพึงพอใจของประชาชน ต่อการดำเนินงานขององค์กร ปกครองส่วนท้องถิ่นในแต่ละยุทธศาสตร์ โดยกำหนดให้มีการเก็บข้อมูลปีละ ๑ ครั้ง หลังสิ้นสุดปีงบประมาณ แบ่งเป็น ๓ ส่วน ดังนี้

ส่วนที่ ๑ ข้อมูลทั่วไป มีลักษณะเป็นการตรวจสอบรายการ (Checklist) ประกอบด้วย - เพศ - อายุ - การศึกษา - อาชีพหลัก

ส่วนที่ ๒ แบบสอบถามความพึงพอใจของประชาชนต่อผลการดำเนินงานโครงการพัฒนาของเทศบาลตำบลโพธิ์ชัยมีรายละเอียดของเนื้อหา ดังนี้

๑. ด้านขั้นตอนและกระบวนการดำเนินงาน
๒. ด้านการพัฒนาระบบโครงสร้างพื้นฐานเพียงพอทันสมัย
๓. ด้านการพัฒนาจังหวัดสงขลาให้เป็นเมืองแห่งการเรียนรู้
๔. ด้านการพัฒนาคุณภาพชีวิต
๕. ด้านการส่งเสริมการท่องเที่ยวและการกีฬา
๖. ด้านการส่งเสริมอาชีพ
๗. ด้านการพัฒนาทรัพยากรธรรมชาติและสิ่งแวดล้อม
๘. ด้านการส่งเสริมศาสนา วัฒนธรรม จารีตประเพณี และภูมิปัญญาท้องถิ่น
๙. ด้านการบริหารจัดการ

ส่วนที่ ๓ แบบสอบถามความคิดเห็นของประชาชนที่ต้องการให้ทางเทศบาลตำบลโพธิ์ชัยพัฒนาในแต่ละประเด็นยุทธศาสตร์